SHANGHAI, MARCH SATURDAY 3, 1923. NO. 17,964 THE SHUN PAO, CHINESE DAILY NEWS PUBLISHED EVERY MORNING AND SUNDAY ESTABLISHED 1872.

申報

今日本報共六大張閱者注意

中華民國十二年
西曆一千九百二十三年
三月三號星期六
舊曆癸亥正月十六日
今天六大張售大洋三分
第一萬七千九百六十四號

本館定報價目 中國境內每月洋一元一角每三個月洋三元二角每半年洋六元二角全年洋十二元 日本朝鮮（新疆蒙古）每月洋二元七角 各國每月洋二元七角每六個月洋十六元二角 全年洋三十二元四角 郵費先惠不收

本報創自前清同治十一年即西曆一八七二年 已在中國郵政局特准掛號立券特別照寄總包按號逐日寄送優待之益紙報

本館開設上海山東路英租界漢口路角第二十四號 總經理及編輯部電話一五七一 營業部電話六二九十 五號公共日夜電話五二一七號

本館廣告刊例 特等 頭等 二等長行 二等短行 三等長行 三等短行

人生第一便宜事

（最近之五十年。）鴻文七十餘篇。篇篇名貴。蓋著者皆當世專門名家。（最近之五十年。）即各專門名家之（總結晶品）。費若干年之研究。數十百千元之代價。方有此（結晶品）。合各人所費計之。則代價總數。誠足驚人。（總結晶品）也。君僅費七元。即可得書一冊。而無數代價之（總結晶品）。乃供君一人享受。謂非人生最便宜事耶？

請即日購取預約券（定價十元預約每冊祇售洋七元）請從速訂購預約展期只有八天了期滿後每冊即須十元（說明書函索即寄各地郵費參觀三月二號本報）

預約券總發售處 本館營業部 經售處 上海商務印書館 中華書局 暨各省各埠分館分局

申報館謹啟 上海漢口路二十四號

杭州西湖 新新旅館

杭州西湖新新旅館開幕廣告

本旅館開設杭州西湖葛嶺山下將近十年地方幽靜房間清潔膳食精美服侍週到是以各界紳商來遊歷者無不連袂而來顧客光讚美稱善惟舊址狹小房間無多後來者每向隅之憾本館主人深愛於去春者力謀擴充新就毗連空地建造六層高大洋房仿照歐美式旅館設有會客廳書樓間跳舞室彈子房等處房間接連浴室精緻有衛生便桶冷熱水龍頭等種種設備無不精美潔淨應有盡有至於添聘西餐名廚素研究早蒙各界讚許更顧惠各地之好手精益求精以冀仰合各界君雅意前經登報佈告亮荷垂覽今已新屋落成裝置完備擇於二月初一日開幕務祈中外各界紳商惠然來臨自當格外優待竭誠歡迎也

新新旅館主人董錫賡謹啓 A998

杭州西湖環湖旅館開幕廣告

西湖名勝 卓冠全球本館不惜鉅資於湖濱路新建三層樓洋房數十幢房屋百餘間布置精高暢觀瞻宏麗業已陳設完備擇夏曆新正廿二日開幕先於十七日開始營業

全湖風景總能於一覽無遺（內容）面臨西湖（地點）

浴室俱全舉凡旅客用品必備銅床採自歐西被褥純用茶房伺候週到自備車轎遊艇穩速舒服如蒙惠顧房金從廉優待紅木妝台精製電燈電扇 1705

招請跑街

本公司欲聘跑街數位須有廣告及印刷經驗者為合格佣金外從豐如願就斯職者請於每晚七時至九時在海甯路四十四號（匯司捕房對門）途行廣告公司鄭望平君接洽可也 甲A1297

紅粉骷髏

本院今天夜戲開演 中國第一自製影片 紅粉骷髏 連台十大本 一次演齊 祇有二天

臨時價目 特別頭廳小洋一元三角 登樓小洋六角 優待券一例暫停 長期優待券便利

法租界三洋涇橋南首法國大影戲院啓 1670

[illegible]

本號向售鑽石珠寶金銀洋鏈首飾大小銀具雕鏤精美特聘名師鑲嵌翡翠寶石圈綠占圈愛司圈愛字圈應有盡有價廉物美劃一無二如承賜顧請臨上海四馬路丹桂第一臺對面分設蘇州閶門外

伍宅啓事

伍蘭蓀老太爺靈柩於夏歷正月十八日申刻出殯由滬城北唱經樓發靷另行擇期領帖先此稟聞 山海關路夜車回籍 森益里伍宅傳事稟 乙1732

聲明道歉

前因誤登警告致盛蘋臣先生有所不滿發生控案茲經上海公共租界會審公廨判決應即取銷警告藉道歉忱 潘啓 乙A1725

洋房廉價出租

四川路六號洋房一大宅最合寫字房棧房之用每月租金僅元五百五十兩正不取小租如欲租者請駕臨四川路三號樓上接洽可也 甲A996

崇明倪文彬遺失聲明

竊有民國二年五年屆號西元月下壹號東南區民田苗六畝六分六厘六毫印歸兩本又民國六年十二月間姚炳華出立之抵借據一紙係季佐才代筆倪洪賓等作中又光緒年間陳租摘欠簿及舊合同等均於弟婦宋氏喪事時遺失除向行政公署備案外合再登報聲明 甲A1286

趙岐峰公義學佈告

本義學建在閘北廣東路專為教育貧民子弟而設所有學金報名掛號書紙筆墨等費定章一概不收分文近聞有人向各生索取掛號等費實深駭異為特登報聲明嗣後如有此事望各生將該人姓名函告老靶子路趙同記主人立將此人查明斥逐謹此佈聞 甲A1285

徐樹錚啓事

敬啓者賤著建國詮真本以言志之作便於就正有道非敢妄自貴重遠近求索尚不暇給通正亟誅續印用報雅愛比者南北書肆有排印本二三種舫敝書紙華墨費定章一概不收分文並有盜印售價者不聽人印售不加限制惟願勤督民勿滋誤植尤所馨香禱祝者正本民國十年經章程以付印未及校書者恕我謹言唱酬 [illegible] 謹啓 乙A1727

無錫招商輪船公司劉翼廷敬謝二十年前之老友

翼因病灰心無意出山就近於無錫常州兩處招商服務者垂二十餘年矣疎慢之咎諸希諒解倘便中能過我一談以敘闊衷無任欣盼 A1700

今天上海賽馬

本會定於今日假上海跑馬場下午一點一刻起賽場內特備西餐茶點入場券每位一元中西來賓概由馬霍路十四號出入此佈 [illegible]跑馬總會謹啓 甲A1651

招請京津漢各埠經理

本行在華開設有年自前年添設保險部經理歐羅巴水火保險公司以來營業甚形發達除已設分行及內地經理數十處外現有各埠廠棧商號富戶竟有直接向本行投保者緣本行資本雄厚賠款迅速早已馳名遐邇茲為各通商大埠及內地商埠便利起見特招請京津漢及長江內地如南通無錫常州宜興江陰蘇州秦興高郵如皋震澤南潯嘉興金華蘭溪等各商場城鎮分行分經理如有富於保險經驗信用卓著願充本行經理者請直接投函本行賬房接洽可也 本行設在上海福州路五號滙業銀行三層樓上華德洋行水火保險部賬房謹啓 乙A1647

通易信託公司銀行部儲蓄廣告

甲種零存零取 乙種整存整取 丙種存本取息 丁種零存整取 戊種整存零取

本公司存款利率更為提高定期儲蓄年息自八厘至一分二厘活期儲蓄年息自六厘五毫以至一分均視存期之長短以定利率之高下各種章程備印成本如承惠索當即奉贈茲將儲蓄方法列左

本公司地址上海北京路山東路西二二七一號 電報掛號中文二四九六 英文Tunyitruco

營業時間上午九時至十二時下午一時半至五時止

電話 董事室中央7614 經理室中央4002 營業室中央6016

總經理黃溯初 副經理周守良 錢才市 謹啓 A戊3560

農商部批准第二期新章 山東興業債券特籌三十萬元

新正月念壹日在上海開籤

內國公債局換發整理公債六厘債票第六次展期通告

為通告事查元年公債六厘債票曾經繼續展期扣至十二年二月二十八日截止當經登報通告在案現查該項債票未換者已不及十分之一惟為顧全持票人權利起見特再展期三個月扣至本年五月三十一日截止凡持有元年公債在本局公布整理號碼之內願換新票者務於本年五月三十一日以前持向本局換領新票以憑支取本息勿再觀望自誤特此通告 A乙

津浦鐵路管理局廣告

本路定於本年三月一日起將每日開行之第三第四兩次尋常快車各加掛頭等二等臥車各一輛以便旅行所有床位票價仍照向章核收特此佈告 A941

新年三頌

大富大貴
前程萬里
門常增輝

分大號普通兩種出售

新年中吸大前門牌香烟取希吉利

新年中以大前門牌香烟贈友必受歡迎

BAT

本埠寶山里戴君稿

少年宣講團理事長汪龍超啓事

社會教育為救亡要圖乃於中華紀元八年創設少年宣講團以來蒙各界諸君之贊助及本團同志之熱心得於各處設立宣講場所並以通俗演講及義務教育為宗旨 [illegible] 本團理事長一職原由龍超擔任茲以事務繁重屢請辭職未蒙允准惟念思再四惶恐殊甚幸有委員諸君分負責任尚可勉力維持但今後進行方艘而建築工程開始在即務乞各界諸君及本團同志隨時指示實為感禱伏希鑒察 乙A1718

上海工商友誼會啓事

（一）本會為上海工商學報及社會之夥友服務（二）本會徵收會費以昭鄭重（三）本會對於社會公益及保障人道均極注意倘有會友及工商界同志提議事件莫不據理力爭（四）本會徵求會友繼續進行（五）本會為發展會務擴充範圍起見（六）本會通信處在上海 [illegible] 第八期將繼續出版每冊售洋五分內容較前豐富

浙禾織襪同業敬告全國同胞

竊吾浙嘉興歷來人士優秀自造家發明者無不得乎他省之先以我同業而論由抵制發生調查洋襪之外溢利源為數甚鉅故由同人竭力提倡招徒習工比年以來日見發達普及全國足能抵制劣貨以來公議專以抵制外溢利源提倡國貨民生計為宗旨故而定價概照原料漲跌為轉移去秋原料大跌出品亦因此而跌秋後無人採辦 [illegible]

嘉興 嘉綸 振華 嘉禾 東昇 中興 綸華 大成 瑞康 鼎綸 禮和 振泰 履成 光明 裕生 通惠 綸益 恒興

同業公啓 丙A1703

上海南陽皂燭廠啓事

啓者敝廠所出肥皂洋燭兩種歷蒙各寶號賜顧提倡國貨感激良深惟收賬一項誠恐兩誤今訂自癸亥年正月為始敝廠收賬由湖州人陸 [illegible] 各寶號蓋印免得誤以昭慎重請為注意幷希鑒原乃幸

發行所 上海美租界老垃圾橋北塊 電話北二千九百八十五號 乙A1709

大昌精練染色公司開業廣告

敝公司不惜重資購置最新機械聘請專門技師專事絲織物之精練染色整理等項取費低廉出貨精良且以迅速確實為旨倘荷惠顧不拘多少均極歡迎特此佈告

地址上海華德路七十號B 電話東二八九 乙A1707

分設新開 震豐泰紹酒發行號

本棧於前清年間設四馬路中發行紹酒批發出口早蒙南北各界所贊許 豐泰併入一家悉心研究精造格外得眞以答惠顧諸君之盛意現因時代維新本主人擴充營業起見今分設法大馬路東朱葆三路中專售各種紹酒遠近秘製新發明善釀酒並各式禮品瓶酒價廉物美零躉批發格外克己於是月十七日正式開幕如蒙賜顧無任歡迎之至也 電話中央七九二四 本主人謹啓 乙A1702

倫敦鐘表眼鏡行[illegible]佈

上海英大馬路書錦里口 一俟工竣擇吉開張 乙A1701

大安旅店即大安棧正式開幕廣告

本棧在上海三洋涇橋開設廿餘年因鑒於世界潮流非銳意改良無以饜來賓之望遂遷移至愛多亞路三洋涇橋三層高大洋房改營旅店以言房舍則瑰麗清潔取值有五元三元一元七角之分以言建設則空氣通靈浴房廁所雅潔宜人南北酒餐隨客便以言招待則更呼應靈便男女茶房分別侍候尤為本店之特點 輪泊陸地過旋再闢有寬大洋廳極合各界慶壽婚嫁之用謹擇元月十七日正式開幕敬告各地紳商翮焉戾止不勝榮幸 上海大安旅店經理陳鹿葆謹白 乙A1735

羅傑楊國樞律師代表譚潤枝聲明

啓者敝當事人譚潤枝君向在上海及各埠經營商業已歷數十餘載刻因年老力衰故將各埠營業關係完全交與伊子譚景雲繼續管理查敝當事人當時經手各事均屬首尾清楚毫無手續未清之事以致日後發生糾葛故特委託本律師登報聲明倘各界如有前手續未清者務於一個月內到圓明園路十一號本律師事務所接洽以資結束逾期即作為無效恐未周知特此佈聞 乙A1728

敬謝好時洋行賠款

啓者敝處所有在山西路第一百七十三號至九號牢店面房屋八幢於正月一號不幸由鄰居失慎殃及幸由鄭崧生君向好時洋行保有火險今蒙該行賠償銀五千三百兩祇領之餘特此登報以謝該行賠款之寬厚可嘉此佈 姚南記啓 乙A1730

慎昌安利保險公司賠款迅速

啓者小號不幸於去年底被鄰居失慎殃及幸托慎昌曹慶餘君安利汪子敬君經手所保平安險元當即報告該公司查驗蒙照數十足賠償毫無留難足見該公司之信實並曹汪兩君辦事之敏妥祇領之餘特登申新兩報鳴謝 永餘號謹啓 乙A1714

惠靈英文專修學校招生

程度 十二歲以上念五歲以下。願受嚴密英文教育者。不論已讀未讀。均可入學。凡新生報名索章投考統向正科校舍接洽

教員 悉係中外名流。計有西人五。留美碩士二。學士七。

考試 另詳入學須知。入預科者免考。詳章及入學須知函索即寄

學制 英文專修故研究英文時間較他校增多數倍專修半載勝似一年

校址 正科上海南市薛家浜 預科上海西門方斜路

乙A1643

上海美術專門學校招生

告本校為研究藝術及藝術教育之專門學校凡自審無研究之誠意者請勿報考▲本校本屆招考西洋畫科一年乙級新生五十名一年甲級插班生十名高等師範科一年乙級新生四十名一年甲級插班生二十名初級師範科一年甲級插班生二十名以上各科均男女兼收自即日起至三月十日止至上海西門白雲觀左近本校第一院報名函索學則及招生簡則者請付郵票三分▲本校附設函授學校常年招生詳章函索附郵票三分即寄 校長劉海粟啓

戊A999

上海民生女學校招生

本校定於夏曆正月二十日開學前三日招考美術手工專科初級中學科初高級小學科幼稚班等各級插班生有志來學者可至法租界貝勒路仁和里六號本校報名（報名費一元）索閱簡章附郵票一分詳章五分

校長胡韞吟啓

戊A994

少年宣講團設立 上海華英公學招中學部

（學級）中學四級中學預科二級（課程）本校延聘中外教員每星期教授英文二十二小時中文十一小時（報名）隨納證金二元及最近四寸照片一張（考試）第二期陽曆二月二十三日至三月三日每日下午一時至三時（開學）陽曆三月五日（校址）北火車站北首永興路章程函索即寄 校長李謀邦啓

A1736

歐浦甲種商業學校招生

科別 （一）本科一二年級插班生（二）簿記專修班（三）附設英算專修科

費 學費十五元 膳宿費四十元

考試 隨到隨考 三月十二日截止 五日開學

特點 注重個人教授提高程度便升學及轉輿者之預備不限程度男女兼收

校址 上海西門夢花樓路

校 董張孝若 郭秉文 **長** 王君章 **訂納**

中國體操學校續招第二十一期新生 第三十期插班生

（開學）三月六號（考期）二月二十六號起隨到隨考（章程）函索即寄

校址 浙江南潯鎮

校長徐一行 主任程任安同啟

甲A1192

上海青年會日校附設惠寒學校招生

（宗旨）輔助寒畯促進教育普及（學額）二百八十名年齡不限（學費）完全不收（報名）即日起（考期）陽曆三月三號下午（校址）四川路本會日校 民國路寗波會館東首本會初級職業中學 校長朱樹翹啓

戊A969

儉德儲蓄會第一小學招生廣告

額設六十名。須由會員介紹。學費書籍費均免收。自即日起報名。額滿截止。陽曆三月十日開學。校址界路承德里。報名處界路五號本會文書部。簡則向會中索閱

乙A1466

上海專科師範學校男女招插班生

本校自去歲起一律改為秋季始業本屆祇招高等師範科圖畫音樂部圖畫手工部及普通師範科一年級插班生章程請附郵票三分（附告）本校遵一月間教職員會議決案業將校章略加改訂自本學期起實行舊章作廢恐未周知特此通告如欲新章請函索（校址）上海小西門黃家闕路 校長吳夢非白

戊A678

南京美術專門及新制中學招生

本校現改闢第二院於龍王廟塘子巷添招高等師範部男女兼收國畫部西畫部初師部均招新生及插班生均男女兼收女子部另設又新制中學添招初中二年級插班生自二月念六號至三月六號為招考期自即日起可向本校一院或二院報名定三月八號開學函索簡章須郵票二分 師範部主任呂鳳子（名譽職不支薪）國畫部主任蕭俊賢 西畫部主任許敦谷同白 長沈溪橋

南洋路礦學校招生

本校定于三月五日續招專科一二年級中學一二三年級插班生中學四年級無遺額不招生函索詳章及招考規則須附郵票三分校址康腦脫路小沙渡西首十八號

校長朱文鑫啓

戊A580

上海東亞體育專門學校招生

本年春季招考第十一屆插班生十名第十二屆新生三十名詳章及本屆招生規程函附郵票三分即寄 校址上海西門紅房子對門慶安里

校長朱少屏白

戊A523

南洋中學補習科招生

本校改設中學一年級補習科甲乙兩級注重切實教授嚴格管理今各級均有餘額如欲投考者登報日起每日上午九時至十一時到校預先報名隨納保證金銀五元取者學費內扣算不取者發還取而不到者恐不發還致期 舊曆正月十六十七日上午 開學正月十八日 校址上海龍華路外日暉橋 函索章程附郵票一分開明地點照寄

戊A531

中華體育專門學校招生

學額 本科一年級新生四十名插班生十名

考期 陽曆二月二十六日起三月二十六日止

開學 陽曆三月八日

詳章 函索即寄

校址 蘇州三元坊

校長 柳成烈啓

戊A814

上海青年會初級中學職業學校第二夜校招生

考期 日校陽曆三月五號 夜校陽曆三月三號 即日起隨納報名費二元取後在學費內扣算不取發還臨考不到及取而不來者不還（夜校報名）三號晚六時起隨到隨報（章程）函索日校者附郵票一分夜校詳章面取函索概須郵票三分

校址 民國路老寗波會館東首（學費）日校一二年級每學期十二元三四年級廿元不分會員非會員 夜校學費一律九元雜費小洋六角（日校報名）

校長朱樹翹啓

戊A645

南京路上海商業夜校招生

本校原名實用高等商業夜校開辦有年專以實用商業英文造就商界適用人才設英文簿記會話三科聘請中西教育專家主任（學費）英文科每學期十元簿記會話兩科均十二元（開學）三月三號（章程）函索面取均可（校址）南京路山西路轉角民豐東里（電話）中四七九六號 校長虞允巖 黃性亮啓

戊A919

內務部批准立案 中華武術會附設體育師範學校招生

本校辦法有五大優點（一）教授人才衆盛 盧頌恩 朱了洲 王壯飛 姚繼唐 中英文及醫學體育家如麥克樂 郝伯陽 張士一 吳習齋 均分任講授（二）操場設備完全 本校操場係假上海縣公共體育場地位寬敞設備周妥管理嚴密空氣清新均為全國之冠（三）實施計畫縝密 預定第一學期實習國民學校教材第二學期高小學校教材第三學期初級中學第四學期高級中學及體育場管理各教材每學期中教請本學區內同級之教育家來校評判指導並酌量派赴各校義務試教期成完美教師為社會服務（四）課外藝術補習 每日晚間補習社會應用各種藝術僅酌收商人所用器具費又寒暑假期中另定補習課程除延請名人講演外並請各科專門家授以特別技能概免收學膳宿費（五）修業光陰經濟 本校為速成人才計故所定課程晝夜並進學者雖稍勤苦然縮四學年課業於二學年中計良得也 既如上述且第一期畢業生專供本會任用學額無多有志體育事業者報名從速（報名處上海西門外大吉路公共體育場王壯飛君接洽） 校長吳志青白

戊A926

南京紫金山學校創立通告

本校應時創立以育材輔國為宗旨詳見宣言本期招考高級中學一年級生二十名及初級中學一二年級生共四十名定於陽曆三月十五日開學特此通告 校址南京漢西門 函索章程須附郵票一分

贊成人 泰南吉 晉士 芮思婁 郭秉文 陶知行 夏偉師 王培孫 葉雅各 包文 趙正平

明 劉伯明 錢天鶴 韓穆敦

創辦人 周公謀 郭慰農 陳學澂 黃典華 曾石虞 楊聯珍 潘興華等啓

戊A748

大同大學（原名大同學院）招考

設科 （甲）大學文理（乙）英文專修科 數理專修科（丙）中學各班及補習科

報名 於考期前到上海滬杭車站北首本校填寫報名單（或先期函索報名單依式填寄）呈驗文憑或證書及最近所照四寸半身相片隨繳試驗費一元證金五元

考期 陽曆三月五日（即陰曆正月十八日）上午九時起按照所學程度共試兩日詳章及報考須知函索即寄

校長胡敦復啓

戊A893

上海北公學中學部暨附屬小女學校招生

（中學部）甲種商科一年級初級中學一二年級乙種商科一年級均可插班考期為陽曆二月二十五日三月一日（小學女學部）採用新學制自一年級至六年級均全兼收幼稚生定陽歷三月一號開學前三天考收新生各部章程函索即寄（中學部校址）在閘北寶山路西永興路（小學女學部校址）在北火車站慶祥里

校長唐伯耆啟

戊A908

麥倫書院招生

（考期）陽曆三月五號六號上午九時至下午三時午膳由校供給（報名）繳證金五元取者扣作學費不取發還函索詳章須附郵票三分（程度）分正科預科試驗後按級分插（學齡）十二歲以上（學膳費）寄宿生年八十元半膳四十五元不寄膳宿者三十元校址上海虹口兆豐路七十六號

戊A901

郵立務本英文專門日夜校招男女生

本校特聘大學專家教授英文各級英語洋人教練畢業後凡學行純正獨堪造就者薦入美國以利納省郵大學肄業免納學費兼授中文鋼琴打字等科 夜校高等班入學者以中學畢業為合格寄宿或通學均可索章附郵空函不復陽三月五號考試六號開學 上海寶山路寶興西里口 總理惟便徒 校長林鴻斌啓

1505

上海公學暨夜校部招生

開學 陽曆三月三日（即陰歷正月十六日）上

校址 海白克路二百零七號 章程函索即寄

同芳英文學院招生

本校自開辦以來日形發達舊有校舍不敷應用爰於上海虹口歐嘉路通州路之間覓得空地數畝自建校舍業已動工約於日曆三月底完工茲將招生簡章列下○攷期正月十六日○程度中學及預科○報名即日起隨繳證金二元○開學正月十八○詳章函索或來校取閱㊟校址上海虹口東鴨綠路四卡子橋東首親仁里 校長黃景賢白

甲A1179

新開南
大通路

私立三育學校擴充校舍

本校雖係小學。而宗旨較異。程度特殊。注重國文英文算學。管理主嚴。體主舊。科學主新。近來投考者日衆。因校舍有限。每級選珠。今特添設宿舍。宗旨贊同者。速來報名。寄宿生先付寄宿證金三元。不取退還。取者繳費時照扣。（考期）陰正月十一、十二、十三日上午。

戊A910

遠東商業專門學校招生

（招考）商業正科各級補習科及小學無論已讀未讀英文者各校程度插班其大學預科以中學畢業者為合格（報名）即日起隨到隨考膳宿生須帶證金五元通學生二元來學時扣作學費不來者概不退還函索章程付郵三分陰歷正月十八日開學閘北寶通路 校長唐立達博士啓

甲A1161

滬海商業專門學校招生

本校定於三月五日舊曆正月十八日開學海關郵務科商業本預科英算專修科均有餘額可插男女兼收隨到隨考如有相當證書者得酌量免試函索章程附郵票五分另設英文商業夜校及打字縮寫專科 校址上海閘北寶山路中市

甲A1195

嶺南中學招生

中學一二三四年英文專科（三年畢業）一二三年小學一二年各級皆可插班餘額無多報名從速開學陰歷正月十八日詳章函索或來校取愛而近路同發里八十一號本校白

甲A1178

上海女子商科學校招生

商業科插班生（畢業後介紹職業） 英文科新生 銀行專科新生一年畢業● 校址威海衛路三十一號 詳章附郵二分即寄

A172

博文女學招生

本校文學專修科提倡國學兼重英文其餘初級中學及小學一以教育部令為標準各級稍有餘額可以插班遠道寄宿亦便（開學）陽歷三月三日（校址）法租界嵩山路南

乙A921

立羣女學英語師範中小學科招生

本校英語師範科請東南大學英文系主任張士一先生教授主要課程其餘各科亦請滬上名師教授定於陰歷正月十六日開學各科尚有餘額有志來學者即日起隨到隨考詳章函索附郵票三分校址上海老垃圾橋北阿拉白司脫路長壽里 校長麥考爾啓

戊A684

民國女子工藝學校招生

本校開辦十有一年歷屆畢業諸生服務社會或升學均有成績本屆起更改遵新學制教務長仍由**邵仲輝**君擔任**管賦權**女士熱心為本校訓育主任兼體育音樂切實整頓添招各級插班生學科工藝（專科選科）師範（二年級）高小國民（各年級）特別選科（年長失學者用特別法教授）附設英文夜課（程度限高初兩級）（詳章）來校取閱或函索即寄（報名）即日起開學時攷詢程度分別插班（開學期）陽歷三月五日（校址）英租界新重慶路慶餘里二弄 本校啓

1025

滬江女子體育專門學校招生

本校於民國十二年春季招考一年級生及二年級生各三十名詳章及招生規則函索附郵票二分即寄（名譽校長）**馬子貞** 顧問麥克樂 麥夫人 **主事孫和賓**（仝）啓 **校址**上海西門唐家灣小菜場南首 **開學**陽曆三月七日

戊A895

女青年會半日學校招生

本校分普通科及特別英文科聘請西國女士教授自陽歷三月一號起報名三月五號開課凡有志就學者請即日來校報名章程函索即寄 校址崑山路十一號半女青年會

戊A818

上海愛國女學校招生

本校定陽歷三月一日起招考文科體育科中學科小學科各級插班生三月五日開學校址上海海寗路天保里章程函索即寄 校長季融五 校董宋俠公啓

戊A666

為子弟求學諸君注意

（教授）用個別教法每人每節功課必須查考明白（學科）注重國英算三科認真教授令學者日有進益將來置身社會期確能自立（管理）取合理的嚴格主義（程度）高等小學（納費）每半年學費四十元膳宿費三十元（開學期）三月一日即正月十四（報名處）外日暉橋織呢廠街尋源學塾章程可隨時索閱

批售本塾編印書籍

（未付印者侯後續布）

識字掛圖 甚合兒童婦女工商軍警各界之用每日摘識若干字講解明瞭容易記認每套實洋四角批發另議

新式國史課本 依最新歷史學說編成完全國史近來只有此書適合初中師範教授及學生自修之用敘事至民國十年止每部折實七角批發另議

新編方字出版預告 文字統系表 我國應用文字計共若干其孳生之順序如何得此表一覽瞭然如指掌方字即依此表編定教兒童認識容易領悟且不悖字原理上二種均已付印出版在即

分發行所 棋盤街中華書局 著易堂書局 西門外江蘇省教育會

乙A662

無錫中學募捐建築校舍敬謝

沈明賢先生助洋一千元 許稻蓀先生 毛鑑清先生 邵文楣先生 任性涵先生各助洋一百元 廉堯夫先生助洋五十元 本校建築校舍承紳商各界捐款資助無任感激登報鳴謝 收捐處第三次報告

乙A992

申江大戲院

今日起更改開演時刻

日	夜
下午三點 開演	第一次七點 第二次九點半

本院為便利顧客起見於舊歷十四日起日戲改演一次夜戲連演兩次庶惠顧諸君可隨時到院觀劇又前用中文說明影片字樣不清現已改良不惜工本另製特別極清明之說明影片較前光線加足百倍以上又因天時尚寒所備自來火爐熱度不足現已添置樓上下燃燒白煤火爐八隻日夜赶裝一律俟裝就寒氣消除茲又於每星期添演極好之偵探長片一部內中情節離奇極有趣味洵稱傑作禮拜三（接演此片）禮拜六（接演魯濱孫飄流記）尚祈諸君早臨賞鑒是幸

雲南路六馬路轉角 電話中央樓上七五七二 樓下七五七一

甲A1177

請到新世界聽無線電傳遞的歌樂戲曲

詳細請閱各報新世界戲目欄

公雞生蛋

男子不生產。那有公雞蛋。這不過一句笑話罷了。現在竟成事實。諸君曾記新正月初十日新聞報本埠新聞詳載（雄雞生蛋之異聞） 吳淞南石塘要塞後面前防軍統領班福齋所遺住房。連前後餘地租由泗陽客民蔣春林携家居住耕作。去冬蔣某曾畜雞數頭。除臘前先後將雞售去及自宰食外。祗留一雄雞未宰。以備元旦初五日供接財神之用。除夕下午。此雄雞忽生鴿蛋大小之一蛋。蔣某見之。心甚驚疑。密不告人。留心觀察此雄雞動作。至元旦下午。見該雞匍伏窩中。移時又產一蛋。前後兩蛋。大小相同。第一蛋係圓長形。第二蛋係圓形。一端略尖。蛋殼均淡紫色。並有棕色細點。蔣視兩蛋為奇貨。日昨持至淞鎮陳姓友人處供人觀覽。一時紛紛傳述。視為異事。（云云。）本世界因為千古未有之奇事。特派專員赴淞。覓得蔣姓本人。親携該雞及兩蛋。現下此公雞及兩蛋。均特別保存。以待博學家之參攷。陳列大世界。以供衆覽並備博物家之研究。定期陳列一禮拜為限欲觀早蒞 大世界啟

戊A959

曹宅訃告

曹老太太周太夫人於夏曆正月十五日寅時壽終滬寓擇於十七日申時大殮二十日出殯即日扶柩安葬於南翔塋地再行擇期領帖恐報不週謹此佈聞 梅白格路鑫益里曹崇德堂讓之宅內賬房謹啓 出殯路由另行佈告

乙A1712

訃告

顯祖妣沈太夫人痛於壬戌十一月十四日壽終內寢謹擇於癸亥正月十七日領帖幕設尚文門內凝和路也是園不孝等苫次昏迷恐訃不周謹此訃聞 承重孫林之瑗 孤哀子祖灃 祖澂 泣血稽顙

蘇州鮑宅訃聞

顯妣蔣太夫人痛於壬戌年十二月十七日戌時壽終內寢謹擇於夏歷正月念三日在侯橋東本宅領帖申刻發引二十五日告窆宗蕃等苫次昏迷恐訃不週謹此訃聞

孤哀子鮑 宗福 宗鑒 宗蕃 宗義 宗漢 泣血稽顙 期服孫 廷桂等 泣稽顙

1613

房屋出讓

今有坐落英租界天津路乾記弄口坐北朝南洋式門面六樓雙進房屋一所如合意者請至天津路八十二號接洽可也

乙A1610

商務印書館新學制教科書

中小學校台鑒：

民國十一年十一月一日，教育部已經把新學制頒布了。
貴校如採用新學制，請看
商務印書館出版的

新學制

中小學教科書。

上海及各省商務印書館謹啓

新學制教科書

▲初級中學用
國語教科書
自然科學教科書
混合算學教科書
歷史教科書
地理教科書
公民教科書
英語讀本文法合編

▲初級小學用
國語教科書
社會教科書
新法自然研究
新法算學教科書

▲高級小學用
國語教科書
國語文教科書
公民教科書
歷史教科書
地理教科書
新法自然研究
新法自然研究法
算術教科書
英語教科書

商務印書館新學制教科書

四部叢刊

全書出齊

孟子　宋刊本
尚書大傳　陳氏刊本
經典釋文　校通志堂本
說文解字　宋刊本
玉篇　元刊本
廣韻　宋刊本
資治通鑑外紀　明刊本
通鑑紀事本末　宋刊本
五朝名臣言行錄　宋刊本
三朝名臣言行錄　宋刊本
大唐西域記　宋刊藏經本
史通　校明刊本
荀子　黎氏影宋刊本
揚子法言　秦氏影宋刊本
韓非子　校影宋鈔本
金匱要略　明刊本
九章算術　微波榭刊本
鬼谷子　石研齋刊本
顏氏家訓　明刊本
風俗通義　元刊本
南華眞經　校明刊本
幽憂子集　明刊本

李太白詩文集　明刊本
唐王右丞集　元刊本
高常侍集　明活字本
昆陵集　亦有生齋刊本
錢考功集　明活字本
張司業詩集　明刊本
皇甫持正文集　宋刊本
司空表聖文集　舊鈔本
司空表聖詩集　唐音統籤本
玉山樵人集　舊鈔本
白蓮集　影明鈔本
廣成集　明正統道藏本
林和靖詩集　影明鈔本
經進東坡文集事略　宋刊本
后山詩註　高麗活字本
浮溪集　聚珍版本
止齋文集　明刊本
盤洲文集　影宋鈔本
石湖詩集　愛汝堂刊本
鶴山大全文集　宋刊本
文山全集　明刊本
湛然文集　影元鈔本

牧庵集　聚珍版本
清容集　元刊本
范德機詩集　影元鈔本
誠意伯文集　明刊本
匏翁家藏集　明刊本
亭林詩文集　原刊本
亭林餘集　涵芬樓刊本
薑齋詩文集　船山遺書本
牧齋有學集　鄒氏刊本
惜抱軒詩文集　原刊本
擘經室集　原刊本
大雲山房文稿　同治刊本
定盦文集　吳氏刊本
定盦文集補編　朱氏刊本
曾文正公詩文集　原刊本
唐詩紀事　明刊本
西崑酬唱集　舊鈔本
中州集　董氏影元刊本
河汾諸老詩集　影元鈔本
國朝文類　元刊本
皇元風雅　高麗翻元刊本
樂府雅詞　校鈔本

第六期書目　凡六十六種三百九十五冊

本書分六期出齊前五期早已出版第六期茲亦印出定購預約諸君請卽憑券向原定處取書每部附贈全部書錄一冊

按前目史部載徐乾學資治通鑑後編集部載韋齋遺書苕溪漁隱叢話今皆未印而增入資治通鑑記事本末擘經室全集唐詩紀事徐氏通鑑不如畢本之詳涵芬樓所藏手稿取對富陽夏氏刊本亦無大異實齋之書近烏程劉氏已爲鋟梓漁隱叢話不如唐詩紀事之難得也諸書版本亦與前目略有變通要皆後勝於前其詳見於書錄伏維察覽

商務印書館謹啓

兒童補助讀本

兒童文學叢書
兒童故事　已出五冊各五分
兒童詩歌　已出三冊各五分
兒童小說　已出二冊各五分
兒童劇本　已出四冊各五分
兒童遊記　已出三冊各五分
兒童笑話　已出二冊各五分
中國故事　已出六冊各一角
中國寓言　兒童謎語　卽出

兒童理科叢書
火柴　火爐　燈
蒸汽機　船　車　火車　（每書五分）
電報　電話　無線電報　飛行機

兒童史地叢書
新法故事讀本　甲乙丙三編每編十冊每冊六分
新法事物發明史　四冊各六分
新法兒童世界遊記　四冊各四分
新法兒童中國遊記　卽出

家庭童話集　已出四冊各一角二
愛羅先珂童話集　七角
阿麗斯漫遊奇境記　六角
托爾斯泰兒童文學集　卽出
各省童謠集　卽出

【定期刊物】
兒童畫報　半月一冊八分　全年一元六角
兒童世界　每週一冊六分　全年二元五角

●尚有童話　京師童話　常識談話　兒童教育畫多種不備列

商務印書館

商務印書館

英語週刊

第三八七期出版！
本刊有下列之六大特色
（一）研究文學之階梯
（二）學習會話之良友
（三）文作文之基礎
（四）求翻譯之門徑
（五）初學新聞之讀本
（六）學界消息之匯介

▷本期要目◁
名詩詁義……愛國心之缺乏
進德談……睡時人品及健康之建造
故事……三斧
文法……句語
商業……進出口
雜錄……無線電話

▼定價
全年二元
半年一元一角
零售每冊五分
郵費每冊半分

滬北中學　英文專修科　商業速成科　招生

程度　分中學及英文專修商業速成三科附設高小科各級招生無論已讀未讀英文者均收
教員　各級派聘專門人士及歐美人教授
報名　每日下午來校報名程度插班免入學試驗
校址　上海北四川路虬江路廣舞台後祥餘里膳宿兼備詳章函索開學三月五日　A7

承天英華學校招生

本校日授國文二時英文五時各級俱有英美教員現招中學各級及初學新生（報名）即日起隨繳最近照片一張暨金五元（考驗）於三月三號開學日舉行欲指班而插者得於報名時或約期早考（索章）須附郵票（校址）上海沈家灣湯恩路　校長周志禹啓　A916

上海青年會日夜校招生

（日校考期）陽曆二月二十八號及三月一號上午九時招考文商預各科插班生（報名）即日起納考費一元（學費）預科每學期三十六元文科商科二十五元三四年級四十五元（夜校考期）三月五號六號招考普通各班及商業各科插班生（報名登冊）八號九號十號（學費）仍照舊章自本學期始每生加收什費小洋六角凡夜校學生貴會費須至智育部同時交付以便手續（章程）函索面取概須郵票五分（校址）四川路百廿號　校長朱樹翹啓　A827

中華工業專門學校招生

本校准於陰曆正月廿四日開學十八日招考中學各級插班生有志來學者先期至本校報名隨繳報名費洋五元取作學費不取發還凡未習英文者入中學預科准予免試詳章函索即寄　校址上海新閘路辛家花園

沈琢如門人趙子求男婦大小方脈

寓上海老垃圾橋北堍延吉里三五八號　應診門診上午九時起二時止逾時出診貧病不計　號房啓　甲A1266

沈雲扉醫生診所遷移廣告

本診所現遷至白克路寶隆醫院對門永年里四百六十九號門診時刻每日下午三時至五時　電話西三千五百七十八號　丙A239

杭州同善堂啓事

西湖照膽臺爲杭郡著名古蹟廟產畝分有董其昌碑記可攷現聞有人膽敢將廟旁蕩地盜賣書堂有管理之責已函請杭縣查究并止住過戶外特此登報警告私買公產者注意　甲A1174

寧興輪船暫停年修一俟修竣照常開往福州　本輪賬房林傳芳啓　1674乙A

南京號船准舊歷元月十八日新歷三月五號開往香港　中國郵船有限公司啓　AC259

三江輪船准於新正十五日開往溫州　船靠大通碼頭各客家如有貨物裝儎請至法租界太古路口二號　電話中四四七一　達興公司啓　ZA1601

廣華快輪准本月十七日（卽星期日）上午開往溫州　寧紹公司告白

新近出版

華商紗廠聯合會季刊　第三卷第四期

第三卷全四冊現已出完凡在陽曆四月底前合購全份者仍照預報價四冊售洋一元過期作另售算

第四次訂正　中國紗廠一覽表

每張定價大洋一角

張迭生著　染色學

布面精裝一冊實價一元八角　紙面一冊實價一元五角　外埠函購外加郵費

上海香港路十號　華商紗廠聯合會發行

小朋友

第四十八期出版了

【封面彩色畫】下雨了。【文藝圖】你要嗎？【圖畫故事】兩個出汗，一個流淚。【兒歌】下雨了。……

◎小朋友冬季特刊　白雪
每冊二角　有四期小朋友發券的減半

每冊六分　預定半年二元五角　全年二元八角　郵費在內

中華書局（癸39）

學校家庭適用

地圖

高小學等　中華民國分省地圖　全一冊　六角
高小學　世界分國地圖　全一冊　六角
中華民國大地圖　一大幅　裱工一元二角
最新中華民國分省地圖　全一冊　一元六角（附說明書）
世界改造大地圖　一大幅　裱工實八角
甲種　世界改造分國地圖
乙種　世界改造分省地圖
最近上海全埠地圖
最新南京地圖

上列各圖　出版最新　調查精確　詳略得宜　大小掛參　均極適用

中華書局啓（癸34）

小學校……

（一）貴校已行新學制嗎？

請用「新小學教科書」！這一套書是最近出版，最合新學制新潮流的。

初級用（各書均有教授書）
國語課本　全八冊　一至四每冊一角　五至八每冊一角二分
公民課本　全八冊　每冊六分
算術課本　全八冊　每冊一角
高級用（各書均有教授書）
國語讀本　全四冊　每冊一角二分
公民課本　全四冊　每冊六分
算術課本　全四冊　每冊一角
歷史課本　全四冊　每冊八分
地理課本　全四冊　每冊八分
理科課本　全四冊　每冊八分
英語讀本　全四冊　每冊一角半

（二）貴校未改新學制已改國語嗎？

請用「新教育教科書」！這一套是國民學校用語體，高小言文互用的。

國民學校用（國語讀本有春秋季始業二種）
修身　八冊　每冊六分
國語讀本　八冊　每冊一角
國語課本　八冊　每冊一角
國音課本　一冊　八分
算術　八冊　每冊八分
【注意】先教注音字母的學校可用國語讀本，不先教注音字母的學校可用國語課本

高等小學用（理科有春秋季始業二種）
修身　六冊　每冊八分
國文　六冊　每冊一角
算術　六冊　每冊一角
歷史　六冊　每冊八分
地理　六冊　每冊八分
理科　六冊　每冊八分
英語　三冊　每冊三角

（三）貴校現在還沒有改國語嗎？

請用「新式教科書」！這套書是文言最後出版，國文附國語的。

國民學校用（國文有春秋季始業二種）
修身　八冊　每冊六分
修身掛圖　二輯　每輯一元二角
國文　八冊　每冊一角
生字國音表　一冊　一角
國文掛圖　二輯　每輯四元
算術　八冊　每冊八分

高等小學用（理科有春秋季始業二種）
修身　六冊　每冊六分
國文　六冊　每冊一角
算術　六冊　每冊八分
歷史　六冊　每冊八分
地理　六冊　每冊八分
理科　六冊　每冊八分
商業　四冊　每冊四分
英文　三冊　第一二冊四角　第三冊六角

中等學校　公鑒

（一）貴校已行新學制嗎？

請用「新中學教科書」！這一套書是最近出版，內容形式，都獨步一時的。

初級古文讀本　四冊
初級本國歷史　各二冊
初級本國地理　各二冊
算術　一冊
算術習題詳解　一冊
代數　一冊
代數習題詳解　一冊
幾何　一冊
三角　一冊
植物學　一冊八角
動物學　一冊九角
生理衛生學　一冊九角
礦物學　一冊印刷中
教育學　一冊四角
教育心理學　一冊八角
初級英文讀本第一　一冊六角
初級英文法　一冊三角半

（二）貴校還沒有行新學制嗎？

請用「新制教本」！這一套是教育部最後審定，最完備，最適用的。

▲中學用書
新制修身教本、新制國文教本、新制本國史教本、新制東亞各國史教本、新制西洋史教本、新制本國地理教本、新制外國地理教本、新制地理概論教本、新制算術教本、新制代數教本、新制平面幾何教本、新制立體幾何教本、新制平面三角法教本、新制動物學教本、新制植物學教本、新制礦物學教本、新制生理學教本、新制物理學教本、新制化學教本、新制法制經濟教本、新制用器畫教本

▲師範用書
新制體操教本、新制家事教本、新制英文讀本、新制英文法、新制修身教本、新制本國史教本、新制教育史、新制育學、新制心理學、新制論理學、新制各科教授法、新制學校管理法、新制教育大要、新制商業學、新制商品學

中華書局啓（癸31）

（注意）新小學國語讀本編纂說明書、新小學各科編輯大意、新中學各科樣本一律送閱，函索卽寄。要看全書，請寄郵票（小學三冊下每分，中學一冊每角）卽寄，但須蓋學校印以爲限。函寄上海靜安寺路中華書局總廠推廣部。

商務印書館出版

注重實際的商業書

商業概要第一卷　零售學

一冊五角

▲黃炎培序　▲潘序

是書重實際少理論凡普通商店範圍內事無不研究及之吳君依據調查西洋店家情形參照國內商人近況以比較的眼光就事論事故能有裨實用經商者讀之可以仿行商科學生手此一編於經營商店之手續與實況及其所當解決之問題必當洞若觀火也

中國通商銀行南市分行開幕廣告

本行在小東門口民國路新建洋房茲已工竣擇於三月十五日即夏曆正月二十八日開幕專營商業銀行各項業務兼辦儲蓄 新舊各界惠臨賜教無任榮幸特此廣告 總經理傅筱庵 洋經理麥御爾 南市分行經理方椒伯 副經理謝光甫 副經理劉廉巽啓 乙A1483

信通商業儲蓄銀行公告

本銀行茲經股東會議決資本總額改定銀幣二十萬元分為二萬股每股銀幣二十元一次收足每老股一股加收銀幣十五元換給新股二股自陽曆三月一日起至三月三十一日止為繳納股款之期即希各股東於繳款期內帶同老股據向本行繳納可也 乙A826

新華儲蓄銀行分派股利改換股票並定期開股東常會廣告

本行十一年度官餘利照章經董事會議決照分四厘分派自陽曆十二年三月十日起開始發給請各股東特股票連同息票到京津滬三行驗明支取並根據上屆股東會議決案同時換發股票再本年股東常會已定於陽曆三月十一日午後二時在北京西皮市銀行公會舉行照章改選監察人請各股東於會期十日前攜帶股票到京行換取入場券以憑到會如因事不能親到者得委託他股東代表並通知本行存查統希照此布 新華儲蓄銀行 戊A930

上海新華儲蓄銀行星期日完全休息廣告

啟者本行向于星期日上午照常辦事茲自癸亥年起星期日完全休息特此通告 戊A938

浙江絲綢商業銀行招集股東常會公告

本行定於三月二十五日(星期日即舊曆二月初九日)下午二時起在本行樓上舉行第二屆股東常會報告營業經過情形並上年度決算暨改選監察人屆期務希攜帶入場證准時蒞臨其有不克親到而願委託其他股東蒞會者並請攜帶委託書以資證明除另函通知外特此登報公告 董事會啓 乙A1849

中南銀行召集第二次股東常會並發給十一年份股利公告

啓者本行定於三月二十五日(星期日即舊曆二月初九日)下午二時在上海漢口路四號本總行三樓開第二次股東常會並補選董事監察人務希各股東於會期五日前攜帶股票至本總行驗取入會證以憑到會如因事不克親到應請於期前通知本會並出具委託書委託本行股東代表又本行十一年份股利自三月二十日起付即請各股東攜帶股票向各地本行付取除分函奉達外特此公告 中南銀行董事會啓 戊A882

華大商業儲蓄銀行召集股東常會廣告

本行定於十二年三月四日即舊曆癸亥年正月十七日下午二時在民國路本行開第三屆股東常會報告上年營業狀況並議決分派官利餘利請各股東於會期前三日攜帶股票來行領取入場證以憑到會特此通告 乙A1494

中華勸工銀行舉行股東常會通告

茲定陽曆三月十一號即舊曆癸亥年正月廿三日星期六午後二時在上海南京路本銀行三層樓上舉行第三屆股東會除專函佈達並附奉入會證外謹此通告 中華勸工銀行董事會謹啓 戊A932

中孚銀行招集股東常會通告

本行十一年份股東常會經董事會議決定於陽曆三月十一日(即舊曆癸亥年正月二十四日)下午二時在天津法租界八號路本行舉行屆時請各股東本人或托其他股東代表蒞會為盼 乙A1086

天津久大精鹽公司召集第十屆股東常會通告

本公司照章程第十三條定於四月八號(即舊曆二月廿三日)下午一句鐘在北京鐵門安慶會館開第十屆股東常會並選舉監察屆時務祈各股東蒞會如因事不克親到請照章程第十八條繕具囑託書委託本公司到會股東代表其執有無記名股票之股東如欲到會請照章程第十六條於會期五日前將股票送交本公司總店或駐京辦事處驗明號數遞給入場券以便到會除分別函知外特此通告 久大精鹽公司董事會謹啓 乙A1665

天津久大精鹽公司發息廣告

本公司自四月一號(即舊曆二月十六日)起發給十一年度紅利請各股東攜帶股票向下列地點支取為盼 ●天津法租界十一號路本公司總店●北京西草廠本公司駐京辦事處●漢口花樓正街本公司漢口支店●上海北京路本公司上海支店●九江西門外正街本公司九江支店●長沙太平街本公司長沙支店● 久大精鹽公司董事會謹啓 乙A6661

華興織物機器廠股份有限公司付息廣告

本公司經董事會議決十一年份官利紅利自陰曆二月初一日即陽曆三月十七號起付請各股東攜帶股票息摺向本公司付取為荷 董事會啓 甲A1275

南洋兄弟烟草股份有限公司召集股東常會公告

敬啓者本公司現經董事會議定於民國十二年陽曆三月三十一日(即陰曆二月十五日)下午一時在東西華德路本公司第五工廠開股東常會報告第三屆營業狀況收支賬略選舉董事及監察人凡在上海附近之股東請於陽曆三月十六日即陰曆正月二十九日起至陽曆三月二十六日即陰曆二月初十日止(除星期照例休息外)持股票至上海東百老滙路本總公司驗明領取入場證選舉票議決票其在香港附近者請於陽曆三月九日即陰曆正月二十二日起至陽曆三月十九日即陰曆二月初三日止將該股票持至香港德輔道本公司驗明領取選舉票議決票如或因事不克到會委託代表者(委託之代表以本公司股東為限)可將本人之股票及代表人之股票一併交驗領取委託書以便赴會至應派股息及餘利俟股東會通過後即行定期分派屆時當再登報公告合並奉聞此佈並頌台安 南洋兄弟烟草股份有限公司董事會謹佈 甲A816

統益紡織公司召集第二屆股東年會

本公司茲定於三月三十一日(即舊曆二月十五日)午後五時假四馬路一枝香西餐館開第二屆股東年會屆時務請各股東到會決議是幸除將通告書入場證選舉票議決票等件按照通信地址分送外特此登報公告 再自公告日起至開會日止暫行停止股票過戶統祈 公鑒 統益紡織股份有限公司董事會謹啓 乙A1499

通惠實業公司廣告

啓者本公司由董事會決定於三月八號下午二點鐘在北京緞線胡同總公司內開第八屆股東常會請各股東於開會前攜帶股票或備函蓋章到公司驗給入場券以便屆時出席與議設或因事不能親到請在公司股東內委託一人代表出席於委託書上簽名蓋章交由委託人為證可也此啓 乙A1107

北京裕華商業儲蓄銀行上海支部

仍遷回後馬路如意里公第一辦 第一期儲蓄券對獎號單已到獎金十足兌現此佈 乙A1698

慈善救濟會籌募游民工廠基金債券在江灣還本本工廠後天開籤

本工廠基金還本債券第五屆十八日開籤特將地點日期登報宣佈屆期仍敬請各慈善公團派員監視外應請各界前往參觀計開籤時刻為下午二時起四時止特備參觀券附有上海江灣來回火車票凡持有本債券者祈於十六日起向上海民國路二七一號總經理處索取 各界來賓如於是日參觀工廠尤所歡迎此啓 松滬護軍使 江蘇交涉使 滬海道尹 淞滬警察廳 寶山縣知事 上海縣知事 暨上海 戊A965

湖北工賑債券壹等獎四萬元 正月廿四開籤

山東豐大銀行五年還本有獎儲蓄券 正廿三月一開籤

注意

本行前在濟南 辦理有獎儲蓄 至今三十七期 久已信用卓著 現辦五年儲券 係在上海發行 首期將近開籤 定額祗有二萬 全號儲銀伍元 分條儲銀伍角 本期中籤號數 二千一百有餘 一等獎金鉅萬 計有萬元之多 不扣中足五年 還本外加息銀 未滿期前需用 並可抵押現款 請投有限儲金 享此無窮利益

注意

國民銀行徵求第三期乙種有獎儲蓄戶

定於陽陰曆三二月二十初四日抽籤 備有說明書函索即寄 天津義租界總行 上海江西路滬行 同啓 乙A1717

敬請各毛巾廠注意

啓者本工場向染毛巾檻頭紅藍紗歷有年所早經遐邇馳名去年又向德國廠均有特別快紅顏色鮮艷無比經久不退為尋常毛巾紅所不能及無論洗曬遇酸鹼肥皂搓擦等情亦不稍減其顏色所以各廠用是項紅紗者極多茲因今春貨本稍廉本工場為廣招徠起見特定價如下代染紅紗每包廿支計洋八元十六支計洋七元八角均以一千包為限現貨紅紗成本批發毫釐無讓如蒙賜顧不勝歡迎謂余不信盍一試之 上海大南門外馬路橋南首振新染織工場謹啟 總批發所法租界吉祥街德銘里公和來顏料號 乙A1436

京緞增盤

啓者年來絲價奇昂已成難反之勢客年新絲收成較歉甫在登場即已昂貴泊乎秋冬洋莊出口甚旺絲價更屬飛騰吾京緞之用絲悉取諸浙奈絲底枯竭供不應求雖出善價而搜集無從加以工資倍增緞價低減仍不敷日鉅血本長此以往將陷於危險境界爰集同業公議維持定於癸亥年元旦起花素京緞一律回復王成年正式春盤雖斷蝕血本暫資補救於萬一耳特登申新兩報廣告伏祈 各寶莊貴客垂鑒 上海京緞公會謹啓 乙A1138

綢綾染業公所通告

本公所為今歲顏料價格驟漲有數十種竟漲至一倍有餘其餘煤米等項亦逐步增同業前途實有不能支持之勢於初十日開臨時會公議於本節起一律加價二成以保吾成本務請 各寶莊號格外原諒一致照結是所至盼此啓 乙A1609

五洲固本廠肥皂部啓事

啓者本廠發售五洲固本家用肥皂馳名已久銷路日廣向以附設於四馬路五洲大藥房今因藥房事務紛繁無暇兼顧自今歲起另闢本埠總批發所於北京路愉鷄橋德豐里大成公司獨家經理定價劃一如蒙本埠各寶號批購請向大成公司接洽庶不致誤特此聲明 五洲固本皂廠 批發所上海北京路德豐里大成公司謹啓

血虧 瘦弱 春宜進補 唯一聖品人造自來血

大地春回。萬物皆生機勃勃。欣欣向榮。而體虛血弱之輩。精神既多委頓。遇事自難振作。苟非乘時進補。其痛苦何可勝言。本藥房發售之人造自來血。即專為一般虛弱同胞而設。功能補血生精。平肝消鬱。溯自發行以來。風行宇內。允稱世界最著名純正最有經驗之滋養聖品。凡患面黃肌瘦。陰虧血虛等症。一經試服。男子血强精壯。婦女種子調經。小兒助長發育。無不奏效如神。每使服者自能信其功力之偉。願注重衛生者際此春令。三注意焉。

價目大瓶二元 小瓶一元二角 總發行所上海五洲大藥房 各埠五洲分店各大藥房均有發售

鼎豐肥皂廠為夕光肥皂聲明

啓者本廠前曾出品夕光肥皂樣子後因呈請農商部備案旋蒙批復既有他廠先經備案故未照准因此敝廠即停止出品將模型銷毀惟所送出之樣皂未經完全收回致英商利華洋行在公堂控告冒牌追償損失並請諭禁出品等情在案嗣經敝廠委律師將前情向該洋行聲明當荷該洋行諒解允予將控案取消惟須將所有送出之夕光樣皂如數收回完全銷毀並須擔認以後永不再製是項類似之肥皂除已函請各分銷處將夕光肥皂完全送還敝廠外各分銷處務希于登報日起兩星期內將該項肥皂送交敝廠否則將來如再發生交涉敝廠概不負責恐未週知特此登報聲明 乙A5561

朱福昌警告惠顧定海仙樂種植園購種樹及物品者鑒

本園創立十有餘年所出各種樹種及各種物品均照所出定單按期交貨向無愆期錯誤情事茲讀前昨兩日申新兩報載有振武君所登之廣告其措詞實足損害本園營業及鄙人名譽查戴君所定樹種訂明本年陰曆二月初十日交貨立有定單為憑現在定期未到何得貿然登報除已聘請佑尼干大律師向公堂提起正式訴訟外特登報通告凡定購各種樹種及物品者本園均照定單按期交貨決不有悞諸所公鑒 民國十二年新正月十五日 定海仙樂種植園主朱福昌啓 甲A1257

警告 賭鐘表底顧客們

諸君呀你天天看報還記得前幾月大登廣告底亞美手表公司麼他不是大吹法螺說是從香港亞美總公司分來駐滬的其實香港何曾有那個公司呢遠地顧客怎知底蘊所以上當實亦難怪在顧客們本是熱心寄彼銀錢想賭幾只賤表用誰料寄去底表不但非壞即次而且多是一貨不合價值不對還有頂可憐的是擲了許多銀錢等了好久時候連那壞次昂貴底表還沒見面誰知他已吃了一片銀錢關了法螺公司底門用了油抹了腳逃到天涯海角平平安安去過年了唉這不但是顧客們上當同業們在間接上受了名譽損失實亦不少現在我們登這個報也不是有意要損人名譽其實是要忠告顧客們以後要曉得鐘表店有用了奇特名辭滑頭招牌和說是外國分此駐滬分行等等諸君終要詳細考察究竟在外國有沒有這個公司工廠須要防他是騙人底號召符和是外國家法螺公司免得上當至若我們幾家既是國人自己建設所以不在外國用奇特名辭以作騙人底號召想做裝假面具底法螺店講到我底信用如何昭著物事怎樣悅意地價錢怎樣便宜我也不喜歡在報上說長說短若諸君來試一試那就可以知道了

史惟記鐘表行 上海南京路 義泰祥鐘表號 上海南京路 中美鐘表公司 上海南京路 上海時計公司 南京路 大美鐘表公司 上海四馬路 茂德利鐘表行 上海南京路 南洋鐘表公司 上海南京路 乙A1568

上海證券物品交易所經紀人公會啓事

本公會於民國十一年四月組織委員會辦理上交股和解事項計自十一年四月四日起至十二年二月十二日止業經和解者已達五萬七千六百六十二股半尚有少數三千三百六十二股半未來和解本公會為謀完畢責任及手續起見不得不予以限制茲特登報催告上項未經和解之三千三百六十二股半限於登報日起三十天內到會和解以資結束幸勿自誤此啓 民國十二年二月廿二日 乙A

上海證券物品交易所經紀人公會通告

敬啓者本公會於二月二十七日開全體會員會討論本所開市事宜各會員以事繁時促改定於三月十五日開市惟尚有各種問題亟待公同商榷爰議於三月四號星期日下午六時假座大東酒樓開叙餐會藉資討論而促進行誠恐柬邀未週用再登報通告凡我會員屆時務希 命駕惠臨無任歡迎 乙A1667

尚有評前廣告轉入第二張第六版閱者注意

禮拜六拍賣

古舊郵票

魯意師摩洋行 創始自同治十三年 即英一千八百七十四年

准於十六日二時半在本行拍賣英國法國德國香港印度各種郵票花名不計禮拜三起每日可看此佈 魯意師摩洋行啓 D 212

三發洋行 奉法公堂諭

禮拜六拍賣

營造廠 奚新記 松木料 起口板 新舊洋

准於十六日下午二點鐘在法租界棘麥脫路一千二百十二號即前德文學校對門內拍賣松木料起口板新舊洋門窗玻璃磁磚汀長板木料等 可細看 此佈 三發洋行謹啓 D B 140

瑞和洋行禮拜六拍賣

回祿貨 車 白鐵 搖紗 瓦

准於正月十六日上午十一點鐘在楊樹浦路第三十六號東方紗廠內拍賣前被焚餘剩紗頭水汀磚瓦輪盤等物 客欲看者可於拍賣日前 付現早銀不計 瑞和洋行啓 D 150

瑞和洋行禮拜六拍賣

准於正月十六日上午在本行拍賣全副銅床房間全套鐵床沙發椅子大衣櫃山架鏡酒桌地毯衣服箱籠等件 此佈 D 149

禮拜六拍賣

魯意師摩洋行 創始自同治十三年 即英一千八百七十四年

准於十六日拍賣大餐台椅西式床茶几相架鐵器小電燈汽爐保險箱等脚踏車火油爐引擎花梁新式箱子等物鐵器寫字台各色紙篋鉛筆長木間本行留 D 191

瑞和洋行禮拜一拍賣

稍漬麵粉

百餘包 麵粉 六

准於十八日鐘點在浦東招商局華棧拍賣G字第七號棧內麵粉大包英商馬路十點鐘貨是拍賣日期均以鐘點為準 客欲看者至該棧內看貨付拍清出 D B

魯意師摩洋行 創始自同治十三年 即英一千八百七十四年

禮拜一拍賣

住宅

准於十八日下午在八仙橋呂班路第十號法租界愛來格路第六號住宅內拍賣大餐間書房客廳臥房各器洋傢俱花梨及六扇面屏椅台 銅床衣櫥電燈浴缸等物 此佈 D B 163

瑞和洋行禮拜一拍賣

花布 駱駝 絨 雪花 紙巾 精條 子 印字 布 毛 印

准於正月十八日下午二點鐘在本行拍賣花布一箱駱駝絨一箱精條子四箱 印字布三箱 印毛巾 相條紙 白紙吃食 零玉香物 等件 D 168

壳件洋行 創始自同治九年 即英一千八百七十年

禮拜二拍賣

木板

准於正月廿三日下午三點鐘在虹口百老匯路九江路口拍賣花旗松木板一百五十萬尺 木板資洋行拍付出清此佈 壳件洋行啓

壳件洋行 創始自同治九年 即英一千八百七十年

禮拜四拍賣

棧底貨

准於三月二十日上午鐘點在浦東太古碼頭棧房內拍賣白鐵皮鐵絲鐵板鐵釘廢鐵等等物件 凡欲看者於拍賣前往查看可也 D B 164

禮拜二拍賣

魯意師摩洋行 創始自同治十三年 即英一千八百七十四年

准於本月二十日大時在本行拍賣新式大電器風扇地毯小電燈銅器各種洋酒各種包鐵盒佈蓋鉛筆牙刷另有 銅床沙發火爐電燈磁器等物此佈 D 162

公平洋行

每逢禮拜二 不限價拍賣

啓者本行各貨由老牌各色綢緞花布洋紗元色粗布各種 與品類洋行貨不限價每禮拜二拍賣 D 181

瑞和洋行

禮拜一二三拍賣

中外古董 不限價 歷代 大圓屏 雕刻紫檀大 刻絲 櫥

准於正月十八十九二十日每日下午三點鐘至六點止在圓明園路第七號青蓮閣東首 本行古玩瓷器 由三層樓上搬下 D 126

壳件洋行 創始自同治九年 即英一千八百七十年

禮拜五拍賣

淨漬貨

准於二十二日正月下午二點鐘拍賣九火爐皮件天床以及木桿等物一器二包鍋頭只四只五釘耶在 壳件洋行啓 D 166

壳件洋行 創始自同治九年 即英一千八百七十年

禮拜五拍賣

汽車

准於二月廿二日午下點鐘在本行拍賣四汽五輛車人坐四只位置汽車一輛 現清洋行此佈 壳件洋行啓 D 561

遺失告白

今遺失南往莊扣掛一昌德新案該用源 具報登報作廢明日 甲B 1291

存摺作廢

啓者於今之十保取姚檢登 甲B 1290

遺失莊票

茲遺失莊票二張 甲B 1280

權柄單遺失聲明

乙B 7561

被竊聲明

茲被竊民國 張敘生 B 1193

遺失定單

昨遺失 高復興 甲B 1171

遺失提單

初進口三和 甲B

遺失收據

茲遺失... 王季平行啓 甲B 1716

支票作廢

上海四號... B 1715

遺失存摺

今遺局計角 B 丁 1713

推盤聲明

南市恒泰... 推盤人徐時龍等特白 甲B 1710

受盤聲明

癸亥... 陳東楚特白 1711

受主聲明

江蘇... 主陶鳳清告白 B 1164

盤店啓事

茲有東王... 乙B 1490

推盤聲明

大泰洋... 公泰號啓 乙B 8361

受盤聲明

界路... 源通義記白

推盤聲明

鄒... 股東啓 戊B 859

受盤聲明

元因業... 甲B 1189

受盤聲明

茲... 乙B 1491

推盤聲明

西門... 第一池園啓 甲B 1503

受盤聲明

西園... 第一池園松記啓

拆股聲明

啓... 陳理可準也 森 B 1173

廣泰祥和記告白

今凌... 甲B 1260

聲明 (各項聲明)

啓者本社經理... 乙B 1326

盤店聲明

美... 乙B

盤頂聲明

上海... 廠 布 號啓

推股聲明

鄙... 甲B 1278

受股聲明

鄙... 甲B 1279

注意加記聲明

本... 朱信隆記永啓 B 1227

聲明

謹... 沈士華奎 年啓 B 1271

聲明

鄙... T B 923

聲明

凡... B 1166

凌積陰堂啓事

乙B 1686

竺達甫啟事

甲B 1270

王尚寬啓事

乙B 1660

速記教員待聘

某洋經記擬教三者南九頭 甲B 1188

聘請男女教員

茲... 甲B 1283

延聘女職員廣告

茲... 1239

請女職員

茲... 乙B 4861

聘請女教職員

... 乙B 5861

善製婦女帽子者鑒

茲... Salon des Modes Select 接洽 甲B 1286

注意

鄙某... 甲B 1287

尋人

... B 1262

尋人

... B 1175

尋人賞格

... B 1163

孝言兒覽

... 甲B 1243

寶璋兒鑒

汝... 乙B 1048

新屋召租

... 甲B 1096

寫字間出租

... 戊B 961

寫字間招租

... 甲B

吉房招租

... B 1246

舖位召頂

... 甲B 1204

住宅招頂

... 乙B 1678

召租

... 甲B 1281

吉屋召租

... 甲B 1289

招租 新造洋式住宅

... 乙B 1738

廠屋召租

... 甲B 1292

新屋召租

... 乙B 1656

洋式市房招租

... B 乙 1614

最新式水泥鋼骨三層洋棧出租

... 乙B 794

招買地產

... 甲B 1265

新造公館招租

... 甲B 1065

家庭製盒廠啓事

... 戊B 830

分售家庭紡紗機器

住老垃圾橋延吉里二街三百七十五號 B 1066

神奇靈驗 眞本神秘符咒全書

◀辰州余氏秘本▶ 半價 售書

此書... 上海沿跑馬廳會樂里口東方書局家獨經售 乙B 1721

小腸疝氣丸

... 上海台...

生殖器病暴療法

... 1575

PITMANS' SHORTHAND

江南速記學社 ...

中國商業公學

日校 暨晨夜校 並函授部招生

...

英文晨女學 晚學

... 1110

產科招生

...

時霖學校招生

... 乙B

學德文者鑒

... Sauberlis

同泰號出售磁貨

... 乙B

門面出讓

... B 716

印刷業注意

... 乙B 6708

工程師聘待

... 乙B 694

發電機出售

... 甲B 1075

呂宋白棕繩

... 永盛公司啓 乙 1045

催眠術

函授 ... 上海中國精神研究會 1186

德國項上印石大小尺寸俱全經售處上海新大街弄一坊和行盛公

中國救濟婦孺總會 敬謝楊大善士 遺命概助經費洋二百元

普善山莊敬謝鮑宗蕃君 諸大善士

普益習藝所敬謝

普善山莊壬戌年報告

蘇州雲錦公所鐵機公會二次通告

怡豐公司啟事 本公司因原有房屋不敷應用遷移江西路B字八號照常營業 賜顧諸君請駕臨該處接洽可也 怡豐公司謹啓 乙A1657

美商利達洋行啟事 敬啟者敝行自一千九百二十三年三月一號起敦請沈仲濤先生爲華經理如蒙光顧請與沈君接洽是也 ●地址上海廣東路三十七號 ●電話中央一九二五號 A313

禮和洋行告白

華僑鼎立建業公司啟事

蘇州閶門外大街德大昌顏料號啟事

鎮江升泰莊經理陶兆文退保聲明

吳淞大公船行緊要聲明

穆安素律師代表劉經久君啟事 本律師茲受劉經久君聘爲常年法律顧問嗣後對於劉君如有損害營業以及破壞名譽等情本律師當依法盡保障之責特此通告 乙A1690

大律師代表潘榮記營造廠緊要聲明

美商新大陸保險公司華總經理趙伯秀啟事

滋百克大律師啟事 本律師茲受王盧氏（故王元蓀先生之妻）及其子王乾賡延請爲法律顧問如有人對於王盧氏及王乾賡或有欺侮以及破壞名譽等事本律師當依法盡保障之責特此通告 甲A1160

蘇州傅寶奎聲明

趙雨亭啟事

上海法會審公堂公示 甲A1282

◉論加稅

※社論※ （老圃）

中國貨物入外國。外人雖科以值百抽百之苛稅。中國無置喙之餘地。外國貨物入中國加稅。必商之外人。外人允加值百抽二半。已滿面德色。自外交官以至商人及新聞記者。皆逢人稱道。以爲中國受恩深重。無德以堪之。此雖中國政府之不長進有以致之。然亦見公道之不行。此無可諱也。圖窮而七首見。則以國中紛擾爲口實。謂加稅所得。當首先用之於清理外債。賠償外人損害。并先用之於外力裁兵。如是則可以得强固統一之政府。此一說也。圖窮而七首又見。則以加稅期未定爲口實。謂實行之期。須俟列强認定所與交涉者爲何人。方能定奪。此又一說也。此甲乙二說。論點不同。而其勸搖華府原議。軼出於範圍之外則同。乙說高唱入雲。謂「今日並無中國」。謂今日中國「受惡人之統治」。不能享此權利。在吾輩誠不必爲惡人辯護。然中國自中國。要不因其出有惡人而喪失國家之資格。試觀各國歷史。惡人何代無之。政爭亦何代無之。豈各國當時皆失其存在耶。必俟善人統治而後實行加稅。則善惡亦無一定之標準。天下固無絕對之善人可免於評論者。是永無加稅之日也。吾意華府之代表。當不作此想。藉曰作此想。是當時所謂先加至七成半續加至十二成半者。皆兒戲語滑稽語也。由此點而言。甲說不主延期。實較公允。此甲說勝於乙說也。甲說欲爲中國謀强固統一之政府。亦持之有故。然謂裁兵可用外力。出言既無識。謂清理外債即可得强固統一之政府。出言尤不倫。度甲說用意。裁兵之說。不過作爲陪襯。其惟一之眞意。實欲使未擔保之債權變爲有擔保。并欲使未確定之賠償請求權變爲確定。此純爲一部分外人之私利着想。乙說辭而闢之。實不失天下之公言。因當時華府會議之本意。爲中國全國謀利益而議加稅。亦同時爲各國商人全體謀利益而議裁釐。此欵非外國一部分商人所能利用。猶此欵非中國一部分政客軍客所能利用。其義一也。說者謂債務人不能因濫借浪費而免除債務。此說誠然。然吾儕國民之意。則以爲濫行借債與濫行供給延長內亂者。皆不能辭其咎。今外人以爲清理債務即可得鞏固統一之效。然則當時苟絕無供給債欵之人。其鞏固統一當愈易。安福時代。政府借債如發狂。濫行投資者亦如淩狂。故有所謂不擔保之債務。此猶對於蕩子供以賭博之資。在道德上不免非難。就此點而言。乙說不主理債。實較公允。此乙說勝於甲說也。

※命令※

三月一日大總統令 劉邦驥授爲陸軍中將此令

又令 署外交總長黃郛呈請任命馮國勳兼膠澳交涉員應照准此令

又令 劉紹曾郭紓棟均給予二等大綬嘉禾章此令

又令 茲制定縣自治法施行日期及施行區域令公布之此令

※國內專電※

●北京電 一日夕、張招某報記者等晚餐、談時局、仍不放棄和平統一、並主召行政會議、以各省長官及閣員預會、另設專門委員會、如裁兵理財等、地點頤和園、并謂時局和平或破裂、分歧點視一月內有無特別事故發生、此語頗可注意（一日下午一鐘）

●北京電 財部印刷局確存一百萬未發行之流通券、年關未能抵出、現擬另加附號、歸第二次發行、財部聲明並非重號、因將重號上加一英字、圓此手續（一日下午一鐘）

●北京電 洛息・吳計畫、川局由楊森劉存厚解決、王汝勤軍進至夔州爲止、吳新田軍進至昭化爲止、不令深入、（一日下午一鐘）

●北京電 使團息、劉成勳又戰敗鄧錫侯、鄧北退、（一日下午一鐘）

●北京電 浙盧調停閩事、臧割閩南、王分閩北、朱泮藻將北歸、（一日下午八鐘）

●北京電 二十八記者團會議、林長民演說二十一條最重要者、惟有使日本交還旅大租借地、望國人後援、張耀曾演說亦同、林將發表長篇意見、（一日下午一鐘）

●北京電 某部主撤李家鼇、某部不贊同、謂中央對東省僅保持司法官吏任命權、李爲張作霖所敬畏者、若更換、則後任不能到任、（一日下午一鐘）

●北京電 十二年公債仍發、正修改則例、（一日下午一鐘）

●北京電 熊炳琦請撥青島公產、給價八十萬、又請將青島鹽田歸稅務範圍、勿設稽核所、（一日下午一鐘）

●北京電 劉存厚電洛、請保楊森督理、設督署於重慶、自薦爲省長、擬住成都、（一日下午一鐘）

●北京電 孫傳芳位置、政府擬幫辦贛軍務、保請給贛邊督辦、（一日下午一鐘）

●北京電 鄂高檢長等質問法部違法更換林棨、（一日下午八鐘）

●北京電 曹錕電、外蒙久不解決、苦於交通不便、請先着手交通、再定收復方法、吳佩孚電、外蒙失敗、係奉張一人弄壞、斯時須合全國力申討張作霖、將東三省統治權完全交出、然後再辦外蒙、自可迎刃而解、（一日下午六鐘）

●北京電 張紹曾擬以孫中山爲全國鐵路督辦、已去電徵其同意、（一日下午六鐘）

●北京電 華義函財部、請發奧欵展期債票、俾在瑞士發行、政府不允、（一日下午一鐘）

●北京電 粵電・孫任沈鴻英桂軍總司令、調北江、楊希閔滇軍總司令、調西江、并令李烈鈞入贛、令譚延闓圖湘、又電・陳炯明部在汕頭發動、（一日下午一鐘）

●北京電 福開森連日受府院外長之招、參議某項外交事宜、（一日下午一鐘）

●漢口電 盧金山一二十五日赴巫山、布置軍事、令宋大霈旅進巫溪、趙榮華旅入西陽、後路秭巴以下防務、由王汝勤部擔任、王調胡念先旅一團赴秭巴協防、張允明旅亦由野三關調赴施南、（一日下午四鐘）

●漢口電 吳派武殿奎來鄂、商援川軍事、並向漢陽兵工廠商開夜工趕造槍彈、（一日下午四鐘）

●蘭州電 駐狄道右軍卸任統領宋道鳳、昨夜潛逃、聞因交待不清、恐查辦、（一日上午十一鐘）

●蘭州電 官銀號決改銀行、惟重要職員須公開推選、官廳認可、（一日上午十一鐘）

●蘭州電 督署因防俄赤黨、擬在肅州添設邊防司令部、（一日上午十一鐘）

●香港電 閩洪兆麟須孫取消通緝令、始赴省、（一日下午六鐘）

●香港電 陳天太昨來省謁孫、（一日下午六鐘）

●香港電 封川被沈軍攻陷、縣長逃、現西江上游已無戰事、（一日下午六鐘）

●香港電 孫任朱培德大本營參軍長、（一日下午六鐘）

●蕪湖電 馬聯甲二日晚赴省、（二日下午八鐘）

立愈傷風咳嗽良藥 大生公司獨家發行 杏仁精
本公司採辦上等杏仁延請藥學專家仿照西法用化學分析提取精華製成杏仁精功能潤肺化痰止咳定喘專治傷風咳嗽鼻塞涕流等症服之使覺喉嚨滋潤痰消咳止靈效如神此藥本公司創始製造發行以來已有八年行銷中外聲名卓著近有仿造僞藥戤名影射者賜顧諸君務請認明本公司之杏仁精有神農商標爲記定價大瓶大洋一元四角中瓶七角小瓶四角賺一打者作十瓶算外埠函購一二瓶者外加寄費二角賺半打以上外加寄費照貨價一成郵滙未通之處郵票亦可詳細服法另有仿單承索即奉 ◉總發行上海南京路中盆湯弄口大生製藥公司 ◉分發行杭州清河坊巷口大生製藥公司

C.M.S. 大英教會 英華書館 本校定於三月七日開學現尚有餘額欲來學者請於每日上午至校報名報名後務于開學日午前繳足學費逾午不到即另補新生報名費五元概不發還此佈 校長慕悅理啓 乙1699

香亞公司●雪花膏●玉蘭霜●花露水●生髮油水●如意膏●癖藥膏 甲855

上海廣門 銀樓新同行告 售行情 上字紿赤飾金 兌出四十七元 收進四十五元半

私立江南甲種蠶業學校補習科招生

文生氏高等英文學校招生 本校爲高等英文專門學校內分本科(二年)預科(四年)創辦以來本科已畢業五次預科畢業七次茲招預一二三四本一各級插班生凡中學畢業或曾習英文六年者可插預四餘依此類推(報名)日內即可報名隨繳證金兩元外埠函報證金郵匯(附白)(一)本校自民國六年始附設初級班未習英文者亦可報名(二)函索入學須知附郵一分(詳章)附郵四分空函不覆(校址)北蘇州路老垃圾橋東首 校長潘志犧白 乙673

閘北兩里公學日夜校招生 本校遵照部章編制學生已逾二百餘名現因校舍不敷特賃新式洋房分爲高初兩部日校已於正月十三日開學但高小部尚有餘額可以投考插班夜校定於正月二十日開學凡有志研究英文者不論男女及程度均可入學詳章函索附郵一分 校長吳復 主任吳泰 啓 甲B1284

保護齒牙問題可以解決
李星泉父子牙科醫生新著 牙科常識 理論精確圖說詳明紙張優美名人題跋內容分十二章舉凡牙齒之體質構造之時期生長之次序致病之緣由遺害之關係及料理之法防病之方鑲補之要條分縷晰各界人士欲解決保護齒牙問題者不可不讀也 每本三角 代售處河南路中華書局民智書局四馬路新書局 總批發李星泉父子牙科醫局（北四川路七號）電話北三二三八號 乙B

善治肝胃氣痛病新藥 肝氣散
肝胃氣痛 俗稱心痛 肝氣散功能平肝順氣健胃化滯除病根 ◉總發行 大生公司

工部局布告
照得下列各華人學校現定自本年二月九號禮拜五起酌放年假准於三月五號禮拜一上午九時春季開學 而近路華童公學 山海關路育才公學 北四川路格致公學 ... 三生或三生以上入學者減收學費百分之三十三又三分之一 ... 西曆一九二三年一月十八號 第三一○二號 C B 198

立愈小腸疝氣限三日永遠斷根 京都天寶齋啓 6

上海 銀樓大同行 昨日售出天字紋銀每兩四十七元五角 十足紋銀每兩一元六角五分
楊慶和福記 景福元記 老鳳祥裕記 慶雲仁記 寶成裕記 新鳳祥德記 老慶雲銀記 裘文元裕記 楊慶和久記 鳳祥和記 寶成德記 老寶成振記 方九霞成記 慶福星恒記 楊慶和發記 裘天寶禮記 方九霞新記 十八家公啓 4705

蘇州分申 上海恒孚銀樓 上字足赤 昨日售出每兩四十八元 收進每兩一元六角 古法加焓 總號在蘇州元妙觀東 蘇州支號在閶門中市大街 無錫支號在北門內打鐵橋 常熟支號在縣南街 上海南支號在小東門內 上海北支號在南京路 電話中央五一五五

上海 永豐餘金舖 平望街口 本號發兌加焓眞字足赤條錠首飾成色之高提鍊之淨業已有口皆碑各種首飾花樣繁多工料又極頂美售價便宜收價克己進出僅差一換每日行情登報奉聞伏希 公鑒 昨日眞足赤飾金（售出）四十六元（收進）四十五元半 本號電話中央五六六八

購買菓苗者注意 烟台菓樹海內馳名每年菓品出口額至數十百萬不爲不鉅本公司鑒於此特培養各種菓樹苗木廉價出售以資提倡茲備有菓苗價目錄函索即寄 烟台南山新農有限公司謹啓 甲B2811

※特約路透電※

◉南北政局觀

▲一日北京電　當局否認商借日債以還無抵押之日借欵之說、銀行團今既存在、日本不先商諸銀行團其他團員、決不致進行此舉、

▲二日北京電　總理決議日內召集裁兵會議、大約不出兩星期、與會者將有西南與北方代表、及商會代表、該會將在頤和園舉行、

▲二日北京電　今日命令任沈步洲爲代理敎育次長、另有命令命北京大學敎職員會於蔡元培未回校時管理校務、

▲二日北京電　臧致平王永泉等經盧永祥之調解、已相和好、閩省今後將承認中央政府權力、孫傳芳無入閩之必要、預料孫將被任爲江西軍務會辦、

▲二日北京電　川省戰事利於劉成勳、賴心輝已得援、其兵已出現於興都(譯音)陳國棟之軍已逃至漢州、

▲二日漢口電　據甚可靠方面之消息、此間當局接有命令、命於京漢鐵路停止運貨、準備運兵車六十列車、俾由漢口運北兵前往保定、

◉魯爾區域之爭狀

▲一日杜塞爾道夫電　法當道下令徵收烟酒銷費稅、此爲法人搜羅魯爾德人稅欵之又一步驟、預料此項計畫將施於佔領全境、違章不繳者將勒令閉歇、而照繳者則予以保護、

▲一日柯白倫斯電　協約國高等委員發出通告、謂佔領境內鐵路德員舉動不善、且有毀壞行爲、故將設立鐵路公共管理會、以法人爲督辦、受高等委員會與總司令之節制、

▲一日巴黎電(法人無線電)　協約國高等委員會已頒布禁止毀壞行爲之新章、今日柯白倫斯附近復有毀路情事、致有一機車出軌、目前可通車者只有一路、道[illegible]芒境內狀況安靜、商人漸與協約兵交易、德人路工請求錄用者仍屬不多、因法當道選擇綦嚴之故、昨日魯爾河流域內共招入路工一百十三人、昨日杜塞爾道夫罷工人開會時、頗有嚴斥德總理古諾氏之言論、魯爾食物之供給、尙堪滿意、昨有食物車三百九十四輛駛入魯爾、故魯爾現爲德國內食物最足之地、鄰近各境則不如是、聞有大批勞動家已入魯爾謀事覓食、來因河運送隊近增置拖船四艘、共有四十艘、

▲一日巴黎電　大使會議今晨在法外部舉行、決定研究波蘭東疆之問題、

▲一日巴黎電　美財政部次長華資威氏已抵巴黎、與協約國專家討論美軍佔領經費之問題、各佔領軍經費皆由協約國向德國索取、但償還美國之方法、則迄未解決、小巴黎人報稱、華資威氏可收化學物及顏料等貨物、以抵佔領經費之說、如果確實、則相當辦法不難協定、因協約國現管轄德國工廠、可饜滿美國之欲也、今日已開美軍經費之談判、聞美國開賬、共美金二萬五千五百萬元云、現尙有一事將引起困難討論者、爲魯爾佔領之經費、據法報稱、法軍之佔領魯爾、乃協約國所定之懲戒辦法、故德國負有償付魯爾佔領經費之義務云、

◉美議院各種議案

▲一日華盛頓電　參議院今日通過決議案、主張與外國談判減少鴉片與鴉片製品之產額、按該案前已由衆議院通過、

▲二日華盛頓電　參議院移民委員會答覆請容外人入夏威夷、而加以限制、以減目下人工缺乏、又謂夏威夷及太平洋中央美國之管理權現爲日人所危、

▲二日華盛頓電　衆院昨日通過參院所已贊成之農業貸欵議案、以應農業財政需要、

▲二日華盛頓電　衆院昨日核准參院通過之議案、許撥款二千一百萬元充改新戰艦及按照華會條約拆毀戰艦經費、

◉英美之小交涉

▲一日倫敦電　去年八月杪英政府因駐紐開塞盎太恩美領事對於不乘美船之領取護照者、多所留難、特撤銷其認可狀、該領署乃即閉門、英政府後允取銷對美領事及副領事之控案、惟該領署須重行開門、惟美政府以撤查此事後、知所控全無實據、要求發還認可狀、英政府不允、玆英外交部接美國牒文、謂美國不欲重開該領署、此爭案殊形奇異、因雙方所持理由、皆在其法律權利內、而並未牽涉國際法也、

◉英國研究布問題

▲一日倫敦電　英國白拉福染業公會今日集議時、主席夏浦氏稱、以現象言、美國所植之棉、恐將減少、似宜組織專家委員會研究英帝國內擴張植棉之問題、及搜尋代替棉花之物、俾布之出產成本不高、可爲遠東億兆人民購買力所能及、若目前英布價格、則非遠東人民所可購置云、

◉美國之鐵路計畫

▲一日華盛頓電　芝加哥白林登與昆西鐵路公司總辦霍爾登氏、已向全國商務委員會提議一計畫、擬將芝加哥以西各鐵路、合爲四大支、各省路線三萬哩、由芝加哥而達太平洋岸、由加拿大而達墨西哥灣、

◉印度預算案

▲一日德里電　印度預算案今日提交立法會、上屆預算因鐵路收入大減、缺一七五·○○○·○○○盧比、此屆預算支出須二·○四三·七○○·○○○盧比、內有六二○·○○○·○○○盧比係陸軍經費、軍費較去年減少五七·五○○·○○○盧比、預算不足之數爲四二·六○○·○○○盧比、將增鹽稅以抵之、

◉南斐移民例

▲一日開浦唐電　高等法庭上訴股今日以三票對二票確認一九一三年內務大臣之規則、列亞人於按照取締移民律被禁入境之移民類、緋廉爵士代表多數方面下判詞、謂亞人因經濟上之理由、均不適合南斐之需要、渠意內務大臣出此、非由於種族私見、少數方面則謂區別太泛、逾越權力、

◉英國殖民部研究香港妓寮

▲一日倫敦電　殖民部次官戈爾氏今日在下院答議員之詰問、謂當囑香港總督報告香港妓寮之數、專接歐人與專接亞人者共各有幾人、而接歐人者是否設在與接亞人者相隔若干距離之地、

◉各國近事記

▲一日巴黎電　安戈拉消息、勞農代表亞拉洛夫氏暴卒、

▲一日巴黎電　君士坦丁堡瑪爾之機關報得悉安戈拉國會之辯論、將歷兩星期之久、其會議情形、將嚴守秘密、

▲一日華沙電　莫斯科已開俄波商約預備談判、

▲一日東京電　下院會討論選舉權議案、

※公電※

●北京皖團體代電　上海申報暨皖同鄉鑒、近聞馬聯甲移軍署安慶、不勝駭異、査軍民分治、載在約法、督理冗缺、本屬臨時、省城爲民政之中樞、督理無宅中之必要、此議發生之始、已由同人電拒、剖辦其詳、不圖經歷多時、將成事實、計其弊害、不可者四、依分治原則、軍民兩署、本以不同駐地爲宜、督理一駐省城、則政局受其挾持、民治無由發展、不可者一、省公署本前淸撫署、後倪嗣沖時代暫設安武軍司令部、本屬違法、今司令部久已撤消、仍爲一省出政之地、豈容武人特強佔踞、不可者二、馬聯甲之爲督理、[illegible]派兵非特在、[illegible]即須裁撤、而蚌埠爲軍事要地、於裁兵尤爲便利、[illegible]移省、必至放棄職責、軍隊將永遠難散、不可者三、齊燮元謀皖久矣、其保馬聯甲、不獨取其馴伏、尤取其易於翦除、徒以陳調元宮邦鐸地位相同、督理一席、莫知所屬、今令馬移省、必有隱謀、將來藉故移兵駐蚌、即令宮陳繼馬、後患何堪設想、不可者四、綜此四害、皆皖人生死所關、萬望聯合抗爭、以戢奸謀、而紓鄉難、全皖幸甚、臨電無任激切、旅京皖事改進會、皖事革新會、安徽裁兵協會、安徽裁兵促進會、皖人同志會、淮社、新皖社、淮潁學會、皖籍學生同志會、感、

●安慶蔡曉舟來電　申報館轉各埠皖人鑒、姜周慘死、誰不痛心、復仇運動、旗幟鮮明、至其他一切政治社會諸運動、絕無絲毫關係、恐仇人捏詞誣陷、特此聲明、蔡曉舟冬、

●陝西省議會電　各報館均鑒、陝西第三屆省議會現經依法召集、業於本日開成立會、特電奉聞、陝西省議會東印、

※國外要聞※

◉美國通信

▲美國對歐政策　(啟吾)

美國以工商業立國、國家之興衰、人民之貧富、全視工商業發達與否爲斷、工商業之發達、即出口進口貨物數量之增加也、出口貨與進口貨數量之增加、不能不賴原料之豐富、市場之衆多、美國地大物博、物產豐富、其原料之供給、於最近期內、可無問題發生、在今日最成問題者即市場耳、

太平洋上各國如中國日本及南美各國、皆美國最好之市場、最使美國注意者、尤推中國、然中國實業尙在萌芽時代、人民之生活程度尙低、消費力不大、日本則地小人貧、己國工業發達、日美貿易總額雖較中美大過數倍、然日本多用美國原料、消費品無暢消之望、南美各國、則時有戰事發生、美國商業、不能爲大規模之發展、雖太平洋商業、將來有無窮希望、然在最近數年內、尙不能滿足美國之要求也、

美國最大之市場、實爲歐洲、美國出口貨之大半、皆以歐洲各國爲尾閭、一九一○年美國出口貨總額一、七一○、○○○、○○○金元、運至歐洲者佔一、一三六、○○○、○○○金元、即相當於全出口額百分之六五·二、一九一二年出口貨總額二、一七○、○○○、○○○金元、運銷歐洲者佔一、三四二、○○○、○○○金元、即相當於百分之七○·八七、歐戰開始時、美國出口貨總額二、三三九、○○○、○○○金元、運往歐洲者佔一、四八六、○○○、○○○金元、即相當於百分之六二·八六、歐戰期中更年有增加、一九一六年佔百分之六九·二、一九一七年佔百分之六九·二一、一九一七年佔百分之六八·七五、一九一八年佔百分之六三、歐戰終止後、即日有減少、一九一九年減至百分之六五、一九二○年減至百分之五四·二七、及至一九二一年則僅佔百分之五十而已、

美貨所以能暢消於歐洲者、因歐洲各國工商業均十分發達、生活標準甚高、生活費亦昂、出品既多、互市之額益大、故歐戰以前、美國對外貿易、均着重於歐洲、歐戰中協約國仰求於美國之供給者日殷、美貨之消售於歐洲者即益夥、歐戰後、各國國力衰疲、退伍軍人、復事生產、歐美貿易額自呈衰退之趨勢、然美國對外貿易額之一半、猶在歐洲也、

歐戰後、美國對歐貿易之減少、尤有一最重要之原因、即賠欵問題不能解決、因以歐洲各國歲無寧日是也、戰後、歐洲各國、無論爲戰勝國抑爲戰敗國、內則精疲力盡、外則滿目瘡痍、人民之負擔、日益加重、欲恢復戰前原狀、自不能不事節省、節省者減少消費量之謂也、由此外貨之輸入減退、而美貨大受其影響矣、然節省惟限於一時、如歐洲各國能相安於無事、盡力再謀工商業之發展、恢復戰前之原狀、亦非如何困難者、不料協約國均採取自私自利政策、用凡塞爾和約、使德與經濟狀況、限於破產、法國近更用武力佔據德國唯一工業區域、(即魯爾區)思用强迫之方法、徵收賠欵、德國工人用同盟罷工以抵抗之、於是重與歐洲完全絕望矣、英國前首相喬治有言曰、「馬克與法郎乃有不可分之關係者、馬克而跌價、法郎未有不跌者也、」換言之、即法德二國之經濟關係、乃渾一而不可分者、近來馬克之價格、日漸低落、法郎亦隨之而低落、即可知上言之不謬矣、

歐洲各國之經濟破產、即削除美國最好市場、與美國有莫大損失、故美國對於歐洲之政局、常思出其一臂之力、而拯救之者即爲此也、美國國務卿許士、於上年十二月二十九日、在紐哈文演說美國之對歐政策曰、「歐洲之經濟狀況、實與我人有莫大之關係者、因不論在商業方面在債權者方面與人道方面觀之、美國均不能不盡其一分之力以扶助之、謂美國對於歐洲之政局、毫無興趣者妄也、」此語實可道出美國人心坎中所欲說者矣、

善哉許士之言也、美國對於歐洲之利益、不但爲商業上之關係、尙有債務上之關係焉、在歐戰以前、美國爲一債務國、其股票債劵抵押品等在歐洲人手中者、不下四十萬萬元、大戰起後、美國即從債務國一躍而爲債權國、一九一七年、美國與德國宣戰後、美國會中即通過募集種種戰債條例、以巨欵借於協約國、由協約國在美國購買種種必需品、運回本國、協約國終能將德國戰勝者、美國之力實多、計當時美國借給比利時者達二四、○五五、七○八元、借給法國者達三、三四○、八五七、五九三元、借給英國者達四、三三五、八一八、三五八元、借給意國者達一、六四八、○三四、○五○元、其他借給希臘者爲一五、○○○、○○○元、借給捷克者爲九一、八八七、六六八元不等、共計之、可達一○、一○二、二五一、二○七元之譜、如以年來之利益等合計之、可達一百二十萬萬元、其數量之巨、爲我未之前聞者、(未完)

※國內要聞※

◉北京通信

▲北京市民示威運動將實現
▲元宵節舉行提燈會　(澂庵)

羣衆運動之奮起、無論主張如何、內容如何、要皆由於政府當局之失政、自去歲工潮學潮後先突起、政府不知自省、反以防川式之高壓手段、一味强制、識者早知其不妥、會陰曆年關迫近、學生多以回家過年、故未有若何積極的動作、而政府則以爲强壓收效、自詡爲得計、其愚眞不可及矣、

近一星期、開學在即、各方面之運動、亦漸次活躍、北京各團體鑑於政況日非、亦投袂奮起、組織北京各團體聯合會、日前已發佈宣言、專以澄清政治爲目的、其中分子、雖各界均有、比較的頗覺嚴格、凡團體無歷史上之成績者、概不容納、昨日又發出援助工潮及反對金法郎問題通電、學界工界而外、又加入各界團體、波濤洶湧、直不知何所底止矣、

示威之提燈大會、在元宵節舉行、本爲學界之預定計畫、日前各團開會、亦議決同樣議案、工潮學潮、已弄得當局無法應付、遽突又加入各公團、當局之疑神疑鬼、自在意中、只好責成警廳方面、嚴加禁止、而警廳之薛、卻甚乖覺、前日閣議、責成薛速捕運動中之各主要分子、薛以未犯違警罰法、不能隨意捕人爲辭、不肯上當、蓋張閣之令薛嚴制風潮、尙有一段小史、固不僅爲防止風潮計、並含有架禍於薛、以爲攫得京師地方實權之預備、薛如厲行禁止、弄出亂子、固不愁薛不走、薛如不嚴辦、亦可藉口薛辦事不力、將其撤換、此種排除異己辦法、固甚巧妙、但不知如何被薛査覺、頓行消極、又鑑於捕新聞記者一事、決不肯自投羅網、然與張閣之强壓主張、殊覺有礙、而元宵節之數千人提燈大會、將因之實現矣、

此外所當述者爲提燈會事前之佈置、及當局防止之計畫、與此項運動最不利益之方面、㈠爲張閣自身、㈡爲彭允彝、㈢爲財長劉恩源、劉恐風潮擴大、波及金法郎案、張閣恐自身搖動、彭之利害最切自不待言、但劉張均無直接防止之機會、自不得借重敎彭、昨前兩日、有不知姓名代表混入、蛛絲馬跡、不無可尋、聞各界運動之勇氣、並不因之稍減、今日下午東城某處西城某處、均有重要會議、內容雖未能詳悉、微聞是日各界出發地點、分東西南三處、東城由北大出發、西城由法專出發、南城由師範大學出發、晚八時在天安門集合、出前門至東珠市口、折而西行、至香場城南公園、痛述現政府失政狀況、並預備有各種傳單、專述政府種種劣跡、口號爲「打倒軍閥、還我自由」八字、並聞已由市民團體派出代表、與商會接洽、特北京商人、久處積威之下、能否一致加入、尙不知耳、(二十八日)

◉張紹曾仍主朱泮藻督閩

▲但洛吳力持孫傳芳

福建督理問題、張紹曾對朱泮藻、仍極意幫忙、並擬借重保曹一言、期洛陽不至堅持反對、昨張尙致電洛吳、略言朱泮藻督閩、保方已無問題、若親家不再堅持、擬即發表、但吳氏方面則堅持孫傳芳甚力、且有寧可犧牲沈鴻英、絕不拋棄孫氏之說、張日來頗形焦灼、日昨特托程克親往前門內蠻兒胡同兩湖巡閱使署駐京辦公處、拜謁洛吳代表錢秉鑑、告以中央對於沈孫命令緩發之苦衷、並勸錢不必日到國務院催促、錢答以玉帥囑我、我不能不遵辦、若要我不再到國務院、除非玉帥來電指示方可、彼此談話兩小時無結果而去、乃洛吳方面尙未疏通就緒、而孫傳芳復有電到京、報告所部業已整頓完畢、定於三月一日由撫州南城等處開拔入閩、聞當局得電後、已密電保方、商避免戰禍辦法、未知果有效果否也、

另據某報云、自吳子玉主張以沈鴻英督粵、孫傳芳督閩、政府久陷於無辦法之境地、昨今所傳、雖有吳已不堅持粵沈之說、然對孫傳芳之督閩、非促中央發表不可、據某機關所得警報、孫軍業已向閩前進、此說固不無若干疑問、蓋浙盧如不完全諒解、則孫軍之行動較難、然即此更可知浙閩等處之變化、已在眉睫、而影響所及、十年以來水波不興之長江、此番或將使各方紛紛墮入漩渦、其危險更眞可言喻、原夫洛吳所以主張孫傳芳、張閣所以主張朱泮藻、其大僵特僵之原因、乃與浙盧大有關係、兩星期前吳氏發表曹正盧副之說、吳盧之間、本有若干線索可以聯貫、但此次朱泮藻之入閩、乃先與浙盧有所接洽、朱之入閩、且與盧彼嘉俱、不免引起吳之疑慮、一方張之主張朱泮藻、固因朱爲平時心腹、有意加以提挈、而因朱氏可與浙盧聯絡、亦一主因、浙盧所以主張朱泮藻者、又因朱氏可與中央接近、又恐洛吳之以孫操縱福建、則殊足爲浙江之憂也、有此種種複雜之關係、福建問題、乃成爲目下時局危機之焦點、至於保曹方面、原非認孫傳芳之確有力量、可以奠定閩局、然對洛吳之堅決主張、爲牽固內部計、未便反對、而對於浙盧又不無若干携手、目下頗不便表示明瞭之主張、大有左右爲難之概、

◉張內閣對粵閩問題之一表示

▲答覆衆院質問

張敬輿就職後、日以和平統一四字爲標幟、然跡其所爲、則多有反背和平統一之障礙者、關於兩廣命令、及派兵援閩兩事、曾惹起議員之質問、張已先後飭秘書廳預備答覆咨文送達衆議院、其所言是否與事實相符、國人當有能辨之者、茲錄其咨文如下、㈠國務院爲咨復事、前奉大總統發交貴院咨送議員王恒等對於政府一月三十日關於兩廣之命令、提出質問書一件、請答覆等因、查約法第三十四條、內載大總統得任免文武官吏、前此發布關於兩廣之命令、即係行使約法上所賦予之職權、王議員等對於此項命令、認爲不合於原定和平統一政策之精神、所言未免稍涉誤會、茲特咨復如下、原質問書謂「政府對於林俊廷之督理廣西軍務、有無可以使之鎮撫全桂之把握、抑或故爲無責任之挑撥、如因此再生衝突、使人民增加損失、政府應如何負責」一節、查廣西軍事現在雖稍臻平安、而擁兵自固者、野心尙未盡戢、桂省局勢、仍如散沙、若不擇一較有實力者、使之收束整飭、竊恐事權不一、負責無人、而桂事將益趨於紛擾矣、前此派林俊廷督理廣西軍務善後事宜、實因該員素以促成統一爲職志、故稍假事權、俾得發展其志願、並非意存挑撥也、原質問書又謂「政府嘉奬陳炯明、是否爲收編陳軍之先聲、使之得再假中央名義、以圖死灰復燃、再與駐粵各軍爲困獸之鬥」一節、查前此陳炯明翻然下野、並請中央收編各部、其厭亂悔禍之忱、已可想見、政府認爲和平統一、已露端倪、故特爲嘉許、藉以鼓勵其餘、並非含有其他作用、且令文中敦勸在粵主客各軍互謀諒解、勿再私爭、政府期望和平之心、當爲國人所共喻也、總之前此發布關於兩廣之命令、純爲力謀和平促成統一起見、與內閣原定政策、並無不合、相應咨復貴院查照、此咨衆議院、㈡國務院爲咨復事、前奉大總統發交貴院咨送議員歐陽成等提出質問、政府何故縱令吳佩孚派新撫匪軍樊鍾秀爲援閩後路司令進駐閩贛書一件、請答復等因、當經電詢吳巡閱使去後、玆准復電、內開皓電奉悉、此間並未撫匪、何從派兵援閩、所稱純係謠傳、毫無其事、即希據情轉咨議會爲盼等語、相應咨復貴院查照、此咨衆議院、

◉張作霖力催收回旅大

旅順口大連灣、爲我國海軍之良港、自一千八百九十八年三月二十七日租與俄國、原訂租借期間爲二十五年、迨一千九百零五年、適有日俄之戰、遂於三月二十七日中日締結條約、又由俄讓渡於日本、按原約計算、至民國十二年三月二十六日即行屆滿、現距屆滿之期、祇有二十餘日、舉國一致函電敦促政府注意是項交涉、衆議院亦議決請政府積極收回、而東省人士因利害切膚、國土攸關、尤爲注意、張作霖氏前曾派袁金鎧來京、面詢當局辦法、張紹曾當將中央辦理是項外交之意見、及種種困難情形、縝密宣布於袁、囑其轉達張作霖、茲聞國務院昨接張作霖來電、略謂旅大關係國權、務宜乘此時機、設法收回、再事遷延、必滋貽誤、若政府無法解決、東省將按照華盛頓會議所議決之列國有保持中國領土完全及返還各國所侵佔中國土地之條件、直接向日本開始交涉云云、當局閱張氏此電、以事關外交、當然由中央主持、聞已去電聲述此意、

外埠各界鑒

本公司自去秋特設外埠函購部以來荷蒙各界紛紛函購營業日見發達足徵本公司信用卓著定價克己發貨迅速今爲擴充營業起見特再修定優待辦法印有價目彙編及優待券如荷索閱即班寄奉去年所贈出之優待券繼續有效

上海四馬路中美大綢緞洋貨公司外埠函購部啓

ZB 1497

上海大成裕記織機製造廠廣告

本廠創立以來歷有多年專製本牌各種大小提花龍頭踏花機器及機械用品兼售附屬品等出貨精良風行各處早荷機織各界所贊許敝廠敢不益加奮勉力自精益求精以副機織界之期望近日市上現行舶來品之鐵質提花龍頭其花枕頭多係圖圖鋼奶子又呆笨每遇天氣潮燥致花板伸縮配置頗多不便故敝廠悉心研究獨出心裁將花枕頭織爲三節銅奶子均能活動無論天氣潮燥均可自由使用永保無廢尙希 惠顧諸君駕臨賜敎尤爲歡迎至於價目克己定期迅速當無不格外優待也此佈

廠址寶山路西首虬江路

乙特1699

德國鐵質壽身酒

市上所售鐵質極多然鐵性最暴提煉不精利變爲害本酒所含千分之二之鐵質已先用糖質製煉故服後一應暴性如衄血如蛀齒此酒一概可免又味極美能治老少面黃肌瘦氣弱血衰先天不足病後失調以及婦女病症　各埠大藥房均有出售　駐華經理上海禮和洋行

4577

中南銀行廣告

本銀行資本總額國幣二千萬元已收足五百萬元又備用資本一千五百萬元呈請財政部核准並蒙政府特許發行鈔票在案總行設在上海並於天津廈門設有分行專營國內外匯兌活期存款定期存款抵押放款貼現放款跟單押匯買賣有價證券生金銀保管證券票據及貴重物品以及銀行一切業務外各大商埠均有特約代理機關所有利息匯水佣金無不格外克己手續尤極簡便歡迎各界賜顧是幸

總行地址上海漢口路四號 電話總理室中六三二四 營業室中六二八一

天津分行地址英租界中街九十八號

廈門分行地址港仔口 [illegible]

電報掛號總分行均（二五一二）（中文）Chinasosea（英文）

A64

大陸銀行分配十一年份股東正息紅利並召集股東常會通告

啟者本銀行十一年份股東正息紅利業經本會照章議決分配自陽曆二月六日起請攜帶股票連同息票向各地本銀行支取並經本會議決於陽曆三月四日（即夏曆癸亥年正月十七日）午後一時在天津法租界六號路本總行開股東常會新各股東於會期五日前攜帶股票至天津本總行驗取入場券以憑到會如因事不克親到應請期前通知本會並繕委託書委託本行到會股東代表除分別具函通知外特此通告

大陸銀行董事會啓

1023 乙17

上海花旗銀行廣告

本行分設上海已二十二載資本美金一千萬元未派餘利美金六百餘萬元總行在美國紐約華而街六十號分設北京天津漢口香港廣東哈爾濱舊金山英京倫敦日本橫濱神戶印度孟買仰光格利格打呂宋美尼拉西浦南洋新加坡巴達維亞西印度美洲巴拿馬可倫各處及各國郡城本行專營各種電匯票匯押匯買賣生金銀暨押款定期或活期存款不論規元金鎊金洋均可辦理利息格外克己今上海分行添設儲蓄部其出入俱以上海通用銀圓及規銀計算凡銀行應有之營業本行莫不備具且本行與美國紐約城銀行（The National City Bank of New York）合成一家凡紐約城銀行設有分行之地如南美洲等處本行均能直接辦理如蒙 賜顧請 惠臨本行面議無任歡迎

上海花旗銀行總理謹啓

E14

上海浙江興業銀行金幣部廣告

本行金幣部專營銀行對於國際應辦業務茲特條列於後倘蒙賜顧無任歡迎（一）辦理國外電匯票匯及進出口押匯（二）委收國外各埠款項（三）買賣外國公債票股票及各種鈔票現幣（四）英金美金法郎馬克瑞士法郎日金港洋均可存貯作為往來或定期存款

本行在英國倫敦美國紐約舊金山德國柏林漢堡法國巴黎瑞士瑞里日本東京橫濱神戶大阪及香港等處均有代理

金幣部電話中央七四一三號

898 乙

上海國民商業儲蓄銀行廣告

資本額定五十萬元

業務 活期定期存款 往來存款 通知存款 抵押放款 期票貼現 各埠匯兌 代收股款

利息優厚 匯水克己

儲蓄 活期儲蓄 零存整取 整存零取 定期儲蓄 自五釐至七釐 詳章函索或來行面取

行址 小東門民國路

乙808

寶和洋行遷移廣告

敝行刻已遷至江西路南京路口（即普魯華隔壁）弄內三十九四十號照常營業此佈

D160

飽立止夢遺聖藥

[illegible]

一盒即好 白濁丸

當日即可止痛止濁

黃下疳散 橫痃立消散 珠

161

白濁香甜露

130

贈送五彩精美月份牌

一搽斷根 治頑癬藥水

122

立效遺精丸 遺精

二盒斷根 白帶丸

B240

SKF

訂購機器時亟宜備置 鋼珠軸領

蓋此種軸領無論何種機器均可適用其利益列舉如下

減省機器力

上下左右自定平位

不生熱無火災

減省照料費

中國鋼珠軸領公司

電話四七八八

分經理 上海 北京 漢口 北京路六十四號 天津 香港 青島 海防

G314 SKF 1

新貨到申

風雨表 寒暑表 氣表（不裝水銀）

浴室寒暑表 顯微鏡 驗顯微鏡布 [illegible]

永昌洋行

南京路一號 電話中央二一八一

全金銀眼鏡 光學鏡片

上海四馬路丹桂第一臺對面 分設蘇州閶門外大馬路

B519

商務

金融

國外匯兌（三月一日）

外幣現市

天津匯兌市（二月二十七日）

北京銀洋市（二月二十七日）

北京公債市（二月二十七日）

津漢滙兌

標金市

銀洋市

蘇州金錢市

無錫金錢市

交易所市況

華商證券交易所

華商紗布交易所

外國股票

食品

滬南米市

閘北米市

蘇州米麥豆市

糖市

油豆餅市

米麥雜糧市

無錫雜糧市

無錫米市

無錫粉麩市

蘇州麵粉市

棉絲

棉紗市

棉花市

無錫紗市

絲市

疋頭

呢絨市

燃料

煤市

雜物

五金市

外電

紐約棉花市

大阪三品市

大阪紗布現市

孟買棉花市

利物浦棉花市

神戶豆餅市

神戶麩皮市

橫濱生絲市

今日新舞台 准演實事新劇……

全本張欣生

夜戲新演

二十本濟公活佛

中國舞台上的大發明

二十本活佛中有一種新發明的電光。映在佈景上可以使白色變黑。黑色再還原變白。有了這樣大發明。我們便製成了以下三幕大佈景。

(A)祥雲四起。將一座大山遮蓋。滿台雲霧迷天。八位仙長在雲端裡冉冉上昇。後來雲開仍見高山峻嶺。

(B)在深林中。漸漸現出五扇朱門。獸環的仙宮。活佛在宮門內走出。林變宮。宮變林。來回幾次。

(C)一座烟霧滾滾的八魔陣。八魔在陣前圍困活佛。眼睛一霎。忽然八位魔王和一座城池通通隱滅。眞個去得無影無蹤。

除了這三幕電光佈景外。還有(一)水火門法。滿台火山。八魔大噴焰火。天上一條飛龍。地下一條遊龍。雙龍取水。撲滅滿台火景(二)八個丈二長的大人。與一個越拔越高的活佛門法。(三)許多飛禽走獸。和十隻猢猻大堆羅漢。(四)活動樹林。(五)雷炸子午山洞。二十本活佛中的幾個大人。虎。鷹。兎。猿。還有許多零碎東西。都是由美國帶來的。花的代價。極大。做的非常精緻。

新世界 義記

跑馬廳泥城橋南北兩部地道交通門票小洋二角電梯小洋三角西菜券大洋一元特別西菜每客大洋五角

招登廣告 本世界交通便利游客衆多廣告收效之宏非他處所能及如荷賜登請向廣告部接洽

上燈了 點看電機飛舞 電燈照耀破天荒 大走馬燈

自由廳南北游藝：京韻大鼓 小黑姑娘 鳳珍珠 鄭蓮君 小霁玉 陳霁娥 自由花 紅姑娘 仁仙館 雙娟 李品一 人人笑 于佩雲 梨花大鼓 京音大鼓 特別技藝 盲子 南方變戲 雙簧 神拉戲 幻術

北部自由廳樓上新自由：表演古歌 達社 日演 社十娘 夜演 二本笑笑笑 今蘇灘 費西冷 快事 王彩雲 古裝 葉如玉 女子灘簧

北部第二劇場：愛儷集 李佛痴 日演 雙三娘 夜演 李三娘 花房產子 好片 險姻緣 五大本 最新笑片 二大本

北部三層樓：改良申曲 王小蘭亭 女子蘇灘 施湘雲

南部二層樓：文明戲 周莫梧 劉李召廷 跑冰場 莫悟奇

南部第一劇場：大京班 何道周 孫詠棠 悲韻 張鑫儲 遙趙月樓

南部三層樓：說書 何受良 魏鈺卿

說無線電之神妙

自無綫電發明以來眞可謂啟天地之秘鑰奪神鬼之化工矣彼此遠隔千里可以通消息傳言語而俞不足爲奇近來竟有不可思議之新發明用無綫電機傳遇劇場中歌樂擊浪並加用放大機將聲浪放大數十倍能使數千百里外之人家裝了無綫接電機如同聽對面唱戲一般不更奇之又奇乎現在遍地雖有二三家外國大罷館爲娛客計設置此項電機但是欲入其門非化較大之代價不可得而聞焉本世界素抱與衆同樂之懷又鑒於此項電機不特爲閒所未聞之娛樂品且於科學上大有研究之價値爲特不惜重資向外洋購備此項電機裝置北部三層樓上以享游客蓋此項電器推其效用實與各界有莫大之關係請約舉之

(一)學界中人。來聽之後。可以實地研究。發展才思。在科學課程上。愈益進步。有事半功倍之效。

(二)軍界中人。來聽之後。可以明悉無綫電之效用。在軍事計劃上。愈益偉大。有出奇制勝之妙。

(三)工界中人。來聽之後。可以觸類旁通。啓迪智能。在製造工藝上。愈益精敏。有推陳出新之效。

(四)商界中人。來聽之後。可以消息靈通。籌劃周詳。在商貨出品上。愈益講求。有操奇計贏之效。

至於其他各界。更不可不一廣見聞。諸君乎。費極微之券資。而得領略空前未有之歌樂聲。安可失之交臂哉。新年多暇。盍興乎來。

小世界

中國模範遊藝場 在上海新北門內

北來車輛直達門口免查照會 南電一百三十七北電中四四六九

門券每位小洋二角 月券 男賓每張大洋六元 女賓每張大洋三元

第一層 大京班 桃花源 桑棟臣君的心血結晶 重行改製 精益求精

俞派武生第 盖春來

二黃花旦 劉再臣 優等紅生 邱德成 勇猛武生 盖月樵 架子花面 徐鎬奎 梅派花衫 黃艷萍 全材鬚生 劉雨田 孫派鬚生 沈少亭 超等大面 小黑登 最新佳片

第二層 戲法雜耍 南北戲法 周杏泉 田永奎 王玉林 李寶廷 化粧演唱 日施 夜變 投河 集 變蜜

改良申曲 邵文濱 沈春林 范桂林 四明 小桂寶 沈美玉 阿子生 全班藝員 日 大鬧唱州府 夜 大鬧毛家村

第三層 張素蘭 術魔 女子月笙 男女雙簧 胡壽慶 歌美魔術

愛華社 全體社員 日演 相思局 夜演 五六本三笑 偵探長片

第四層 男子文明戲 三層影戲 社文明 新戲 日演 錯中錯 夜演 過新年

常州戲 州班 全體社員 日 十二本陸友 夜 三四本堂相會 江天一覽 眼底無餘

望遠鏡 在七層樓

說書蘇灘 吳小 石松 日 白蛇傳 夜 金鳳 報 忠岳 菊庵 朱 再亮 王 精忠說岳 果報 西廂三笑 姜鳳笙 馬子美 日夜 文明登台 筱桂笙

大世界

中國第一俱樂部 游券每位洋兩角

六十七種遊藝表

大花園新建八面琉璃廳陳設奇花名葩雅座品茗

大京班	男女合演
小京班	文武京戲
顧無爲 林如心	男女新戲
影戲場	長片影戲
王永春	紹興文戲
小阿友	四明文戲
星期園	滑稽新戲
精舞園	哈哈笑戲
李文林	揚州小戲
光裕社	姑蘇小戲
龍鳳班	無錫小戲
馬金生 馬媛媛	申曲小戲
吾友園	歐美魔術
少林會	少林拳術
五飛園	驚人柔術
吾友園	四俠演藝
梁秀英	巧走鋼絲
開口笑	特別口技
王美玉	女子蘇灘
范少山 范紅紅	男女蘇灘
鄭少賡	化裝蘇灘
顧詠梅	女子宣卷
周瑞卿	中外戲法
顧增壽	南方拉戲
陳鑫齋	巧拌葫蘆
李近財	大飛鋼叉
王雙鳳	京音大鼓
王雙琴	京音大鼓
孟吉春 富春林	男女雙簧
木板張	改良快書
金小蘭	京音大鼓
金小香	京音大鼓
金小梅	歌唱詞調
劉大愛 劉寶霞	梨花大鼓

金小艷	京音大鼓
吉評三	戲迷相聲
常澍田	單弦快書
陳子珍 蔡燕臣	特別雙簧
鍾姑娘	京音大鼓
白雲鵬	特別大鼓
方瑞珍	歌唱蘇曲
媚香樓	歌唱梆子
林玉雲	歌唱孝調
高第	歌唱青衫
劉夢影	歌唱生調
劉梅影	歌唱旦調
訪漁	歌唱生調
顧翠翠	歌唱旦調
高彩雲	歌唱生調
蕙情	生旦兪唱
方媛媛	崑曲兪調
方寶寶	兪調崑曲
富少舫	歌唱生調
劉笑峯	歌唱生調
笑舫	生調旦調
謝寶寶	歌唱生調
謝媛媛	歌唱旦調
采琴	歌唱生調
夏荷生	三笑
朱耀庭 朱耀笙	描金鳳
黃兆熊	雙珠鳳
沈儉庵	落金扇
王如松	珍珠塔
朱少卿	水滸全傳
譚冠華	前部刺馬 新鄭州刺血
楊月樓 楊星樓	包公出世
也是娥	珍珠塔
朱揚濤	金台全傳
	空中拉戲

十三起每夜加放廣東新奇焰火

丹桂第一台禮聘寰球著名新到超等文武藝員

高慶奎

十六日夜登臺演唱好戲

日戲 大黃鶴樓 夜戲 全本空城計

王匯川 何雅秋

日戲 刺巴杰 夜戲 三鳳演 鳳山家坡 雙武帥 日戲 探親相罵 夜戲 武家坡

小寶義 劉奎官 趙松樵 徐九霄

日戲 白水灘 夜戲 十八扯 鳳凰山 日戲 黃鶴樓 夜戲 拿高登 日戲 黃鶴樓 夜戲 湯懷自刎 鳳凰山 日戲 遊西湖 夜戲 戰皖城

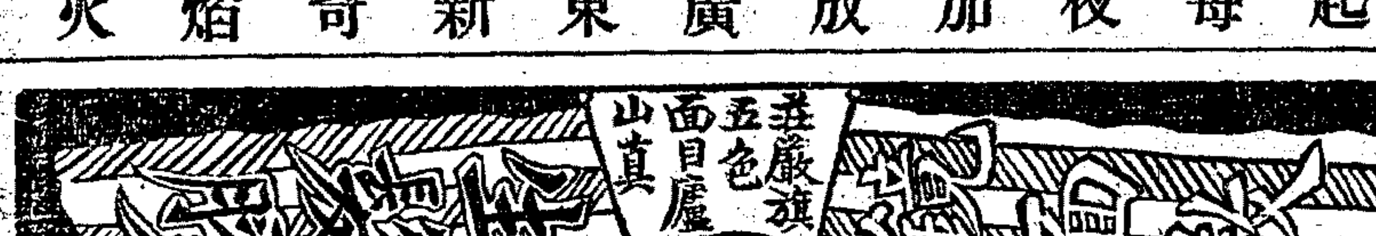

沈製鏡面散純用中國藥料化煉成粉和以珍珠羊脂臨睡時擦擦專門治男女面上●雀斑●瘵粒●粉刺●黃黑●酒漿●烟容等類獨一靈驗另有白玉粉白雪粉係香粉類只有一時白嫩與鏡面散功效不同勝者注意售價變料每洋兩瓶每打五元罩料價減半

又生膠製髮

產後專治血枯婦人能可男女新髮脫髮包退重生價與不豐散同售特別鏡而外埠批發妥當公道通用郵局郵票

上海大新街 人壽弄 湯 1677

清血片每瓶六角

分銷處各埠大藥房

粹華製藥廠總發行所上海南京路觀仁里口

丙256

香港廣慶公司新式襪機批發

織造家之成敗固維機器是賴機器良出品必精營業於是夫發達機器不良未有好成蹟徒使資本擲諸庶牝良可嘆惜故廠之於機器與歷係焉美國品拿廠製造新式襪機環球無匹是以歐美各國成樂購用此種機器比較他廠出品不但靈動快提質地堅固不易損壞且每點鐘可出襪一打如中國廣東及香港各著名機廠無不因品拿廠機器而得名幾利令田本公司運來上海並各鋼針零件等一應

俱全請有專門技師代爲配置裝機教授織襪凡大小資本家織造家欲辦新廠或添機擴充或更換舊機者請速襪臨選敝公司當竭誠奉告一切此式電機器專織男女長短簡絲機羊毛絲光棉紗各零均可織造仰新留意焉▲支店廣慶公司設上海寶山路天吉里內門牌十二號▲支店廣慶公司設廣州市西瓜園▲支店廣慶機器號設上海河南路三百十九號聚源▲總行設在香港油蔴地砵崙街一百九十至一百九十二號

乙1398

屈臣氏 老大藥房牌

天下馳名

清香嫩滑 傅面潔白 閨中日用 令人艷羨

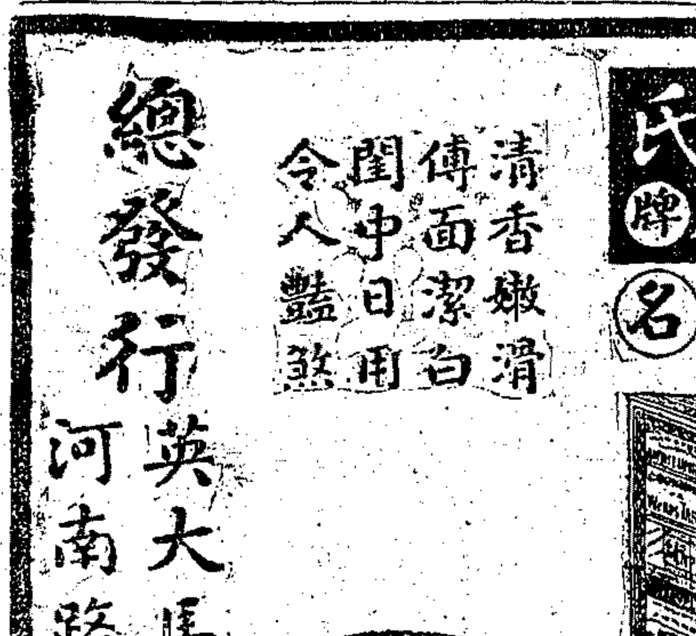

疳積花塔餅 消積去濕 健脾開胃 兒童服用 肥壯且慧 孺婦皆知 無容多贅

馳名 清香花露水粉

總發行 英大馬路屈臣氏藥房 河南路屈臣氏大藥房

百代公司又出新片了

四馬路五十八號 電話中二八六二號

高慶奎 白牡丹 八大錘 西湖主 投江

法師 普陀山 馬連良 裘桂仙 林紹芳 王茂興 張寶香 元錦棠

壽生經前段 後段 高王經 前段 後段 開山府 頭二段 借東風 天雷報 龍虎鬬 軒轅鏡 魚樵會 藥茶計 二頭段 三娘教子 秦瓊打登州 女看相 頭二段

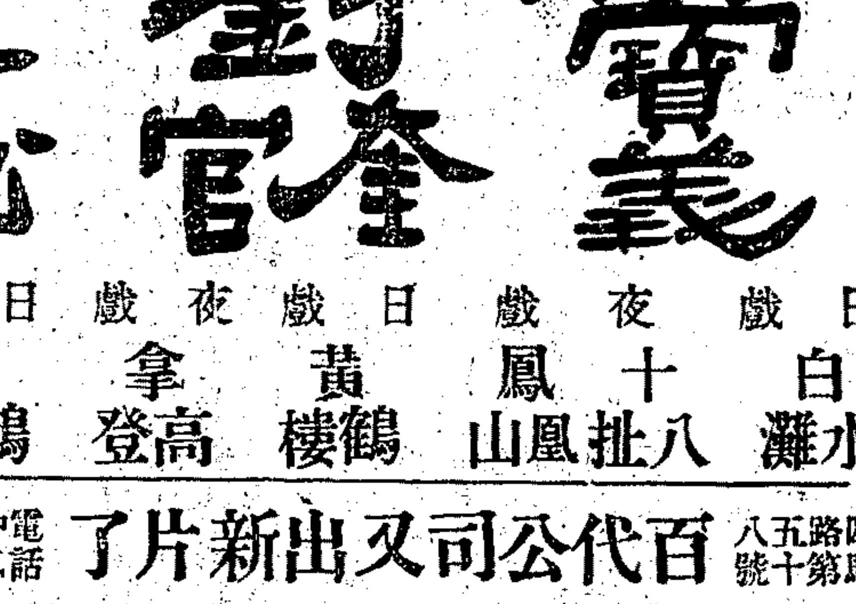

君曾飲霍氏補酒乎？

此乃回復君之健康者也

吾人當感暑之後每覺體倦神疲而思有以振刷之若於此時而服以藥丸則非特無益徒擾其胃臟耳、霍氏補酒則不然爲一醫生製造於敦倫者并於二十五年前彼曾證明其健體益神之實效、一瓶之酒其滋補之力已足令人暖服凡經一試者必謂此乃神奇之補品曾經試驗確知其爲普天下柔弱男女之救星、用最佳之西班牙健胃酒製成味美不苦、

各藥房及先施公司永安公司均有出售

總批發處上海漢口路十二號華發大藥行

(2)

※國內要聞二※

◉金佛郎問題之最近形勢

金紙佛郎問題、喧嚷經旬、現國會方面已將開會、彼時必有一番大爭論、自在意中、一般人民、多認政府此番處置、爲有損國家、北京各團體聯合會、近發公電一通、原電云、全國省議會商會教育會農會工會學生聯合會各團體各報館均鑒、庚子一役、爲我國外交痛史、至今思之、猶有餘痛、此次法使要求我國以金佛郎易紙佛郎一案、關係綦重、政府應如何審慮周詳、折衝俎豆、以慰人民之望、乃不恥紊營、只知媚外、貿然承認法使要求、以致國庫受直接之損失、約七千餘萬、而間接之損失、尤轉相倍蓰、喪權誤國、莫此爲甚、查辛丑和約規定、各國賠款以海關銀兩市價易爲金款、所謂金款者、乃以金本位對銀本位而言、絕無限定須用硬貨之意、凡稍有經濟常識者、類能知之、而法政府所發行之紙佛郎、固顯然標明價値一金佛郎、爲該國通行之法定貨幣、有何理由、拒而不受、且數年來、我國償還西班牙荷蘭挪威之庚子賠欵部分、亦均按紙幣計算、先例具在、寧能獨異、乃政府不思據理力爭、以減少國庫之擔負、更稱在法理上有付金佛郎之必要、昏庸背謬、無與比倫、顧或以否認金佛郎之要求、法政府將取消拋棄賠欵定議、且中法實業銀行業協定、亦復將發生動搖、影響於我國既得之權利甚大、驟一觀之、未始無片面理由、考其實、則大謬不然、夫庚子賠欵之拋棄、法國既係表示善意、當不能以此爲條件之要挾、而中法實業銀行歇業後、法政府爲維持該國遠東商業計、應有積極救濟之必要、是則三項問題不容混爲一談、即退步言之、認爲有聯帶關係、難以分離、然政府應付外交、亦當權衡輕重、比較利害、夫以金佛郎更易紙佛郎、一轉移間、損失七千餘萬元之巨、且各國借爲口實、以相要挾、其損失尤不可計量、以如此巨大犧牲交換得來之利益、試問究有幾何、考一九二二年七月五日協定文件、所謂利益者、不外遠東債權之收回、與夫無利證券之取得二者而已、由前者言之、得益者個人、受損者國家、況遠東債權包括甚廣、非僅我國國民、由後者言之、此項無利證券、須管理公司營業獲利、方能贖還、苟營業失敗、則永無償本之日、遍觀全體、詳察內情、孰得孰失、誰是誰非、昭然若揭、不辯自明、前上海總商會灰日通電、詞嚴義正、誦讀之餘、至深憤慨、尚希全國人士、繼起力爭、一致反對、以維國權、北京各團體聯合會叩、

又北京全國商聯會昨（二十八日）因佛郎問題、亦上呈國務院、請勿聽中法銀行即行復業、原呈云、呈爲中法實業銀行復業、關連金紙佛郎國家公利、商民私益各問題、在以上諸問題未經明確解決以前、懇請令緩開業事、竊自金紙佛郎問題發生以來、舉國上下、咸以關係國家利害至鉅、聚訟紛紜、迭經敝會各省區總商會駐京代表、開會評議、僉以爲欲解決本案根本問題、當先將去年七月九日周自齊葉康兩君與法人所訂十六條之協定、及與法國往來函件報告、並中法實業銀行章程組織內容等、逐一詳細研求、庶眞相大明、此案乃有根本解決之希望、業於昨日由敝會具函懇請外交部財政部、將各該件照抄全份發下、俾即從容研究、以求根本之解決、正待覆間、忽聞中法實業銀行有即日復業之訊、敝會同人認爲該銀行發起之初、曾向我國政府請求立案、並由國家加入巨股、以示提倡、開業以後、各地發行紙幣、吸收存款、倍形踴躍、乃辦理不良、中途停止、比來恢復營業、尤多賴我退還賠欵之助力、因而牽及金紙佛郎之風潮、關於此點、容俟外財兩部抄下各要件、再爲澈底之討究、圖謀根本之解決外、所有該銀行今次復業、所謂新管理公司之組織、及此後中法職員之分配、與管理之權限、以及此後營業之方針等等、未經我國人同意我政府批准以前、不能遽聽即行復業、爲此呈請鑒核施行、實爲公便、據東交民巷消息、法國方面、因中國國會紛紛攻擊中法協定、已有允許中國取銷之準備、蓋以中國爲該協定中之受惠人、當時曾經幾度磋商、始行決定、若自願拋棄利益、法國政府當然無用其堅持云云、法國政府之態度、據述如此、是否屬實、尚無事實之判明、惟依情理度之、中法協定若果取消、則無論付金付紙、我國終須付出三萬九千餘萬之佛郎、法國方面則可增進此數、付金付紙、法國自可毫無困難、而承允之也、中國國會議員觀點之錯誤、即在因反對金佛郎而必須推翻中法協定、一若中法協定爲支付金法郎之根據、又若中法協定取銷、法國仍必退還我國之賠欵、而可另由我國自由支配者、其實據當時中法協定交涉之情形、退還庚子賠欵、須以中法協定中之事項（即恢復中法銀行及中法教育事）爲條件、而中法協定之成立、並未有必須支付金法郎之約明、此翻閱中法協定可以明見者、故反對金法郎、儘可於中法協定外獨立進行、而中法協定一推翻、退還庚子賠欵之議、完全取銷矣、當我國向法要求退還賠欵之時、我國最初希望退還之欵完全由我自由支配、惟法國不允、遂降而爲附條件之退還、法國方面、以美國退還賠欵尚移作創辦清華之經費、而中法銀行又爲中法商業金融之所關、故當時議定之條件、即現中法協定所包涵者、除恢復中法實業銀行外、復列入振興中法教育一項、此當時中法協定成立之經過情形也、至後法國復提起金佛郎、其法律上之根據、即基於辛丑和約、其事實上之挾持、即以中法協定之實行與否爲要挾、故法國提出金佛郎之條件、在中法協定草約成立以後、祇可作爲中法協定後來添附之條件、而非中法協定中本體之條件也、然即關於此點、政府迄至二月十二日爲止、均未嘗與以承認、我國方面儘可拒駁法國對於中法協定後來所硬拉之條件（即付金佛郎）而毫無所損於中法協定之全體、即毫無影響於庚子賠欵之退還也、

◉楊增新電告新疆回纏近狀

▲並無發難之說

回教擬建設大同盟國、將發難於新疆、報紙屢有紀載、政府得此消息會電新查問、昨得楊增新覆電云、二月二十二日、准國務院電開、近聞土耳其派有多人、分赴新疆、運動回衆、預備建設回教大同盟國、並暗運軍械、擬在新疆發難各情、是否屬實、盼覆、院皓印等因、查歐亞各回教國擬組織一回教同盟國、並集合一大回教會、與新疆毘連之土耳其斯旦·布哈爾·基登三國、現已聯合組織一回教共和國、曾派代表來新、函告該回教聯邦共和國成立情形、迭經增新電陳有案、查歐亞各回教國發生一大回教問題、別有用意、其目的不專注重新疆、其影響未嘗不及於新疆、然刻下實無暗運軍械、擬在新疆發難之事、此等風潮、純係種族問題、宗教問題、歐亞間諸回教國將來如何變幻、姑置勿論、若祇就新疆一方面而言、惟有實行共和、使種族之見潛消無形、庶可並育而不相害、其最要者、尤在改良政治、不以回纏爲魚肉、使漢人之代治、遠勝於回纏之自治、則外侮無自而發、內亂亦無由而生、長治久安、悉由於此、無如漢官有五族一家之名、無五族一家之實、惟利權之競爭、無道德之觀念、西藏之自治、非獨藏人之罪也、我漢官之不肖、迫西藏以自治、而後英人得而乘之也、外蒙之自治、非獨外蒙之罪也、我漢官之不肖、迫外蒙以自治、而後俄人得而乘之也、默觀今日之時局、藏也蒙也回也、以宗族之觀念、宗教之觀念、則漸漸由分而合、惟我漢族、以南北之觀念、黨派之觀念、則漸漸由合而分、漢與漢且不能統一、而欲蒙藏之相安、難矣、至於新疆回纏、增新撫綏有年、尚可維持現狀、相安無事、所以然者、增新以新疆爲五族避亂之地、不以新疆爲個人發財之地、十年以來、從未加賦、從未借欵、人民擔負尚輕、是以外人過激主義、遽難輸入、若以暴易暴、纏回離心、必不能束手待斃、以聽漢官之宰割、查新疆建設行省、已數十年、然漢官之有才而能辦事者、十不得一、有德而能愛民者、百不得一、其萬里遠來者、不過藉一官爲養家肥身之計、於領土之存亡、民生之苦樂、何暇問及、好官少而壞官多、故治日少而亂日多、內省已然、何況邊域、若不修明內政、從根本上解決、而欲回纏之永受漢官統治、而無潰決之一日、必不可得、現在省治潮流、日盛一日、斷非快槍快砲所能壓制、非善政善教、公德公理、不能維持、增新惟有痛除弊政、嚴懲貪吏、固結民心、潛消隱患、以紓政府西顧之憂、此雖老生常談、然舍此亦實無救濟之法、謹電陳覆、敬祈鑒核、新疆省長兼督軍楊增新印、

◉三殿改修議場之反對聲

吳景濂要求總統擬改太和保和中和三殿爲國會議場、茲聞古物陳列所昨特具呈內務總長、陳述三殿萬不可改造理由、聞高凌霨已囑該所可擬具說帖、提出閣議討論、其原呈如次、敬陳者、一月三十一日大總統偕同參衆兩院議長在太和保和各殿視察一週、數日後、派華洋工程師測驗三殿等處、嗣經本所從旁探詢、確係欲將太和等三殿、改作參衆兩院議場、聞訊之餘、不勝駭異、此事是否定議、雖未可知、本所竊有所疑、不能不縷晰陳之、查保存古蹟、中外通例、吾國建築工程、素稱精良、而三殿經歷朝之修整、聚寰球之觀瞻、若欲作爲議場、不經改造、則不適於用、而一經改造、則既非原來之規模、即失保存之眞意、以千百年宏闊壯麗之古蹟、而一旦改毀、竊恐貽譏外人、騰笑千古、此其一、本所各種物品、除文華武英兩殿陳列外、分存於保和中和各殿及太和門內體仁閣並各角亭、若將三殿改爲議場、則於本所儲藏各物、只屬雜亂割裂、諸多妨害、且各殿內大柱林立、座位光綫、種種障礙、以作議場、未必適用、而兩院議員及秘書廳守衛等人數、不下數千、恐亦無地容納、於彼於此、兩不相宜、此其二、再者、此事體大、似應提出閣議、加以討論、倘事在必行、則本所在三殿等處所存物品、汗牛充棟、勢必相擇適宜屋宇、遷移存儲、此項處所、既不易尋覓、即或有之、而一切修理及搬運各費、所需亦屬不貲、本所近年以來、財部積欠經費、久未發給、每月費用、僅恃票欵撥墊、十分竭蹶、若復修理儲藏處所、搬運各處物品、非由政府特別籌欵不可、必俟籌有的欵、經本所修理搬運後、議會始可遷入、庶免混雜、以重職守而資保存、此其三、本所以議會擬佔殿宇、在本所儲藏物品範圍之內、又保存古物、職責所在、心所謂危、難安緘默、用是先行呈報、並繪具各殿草圖、伏祈鑒核、

◉江西省長問題之經過

▲陶家瑤長贛尚未經閣議

江西省長易人問題、仍在延擱之中、外間喧傳陶家瑤長贛之命令、業經擬就繕好、送府蓋印、爲黃陂所拒絕、並非事實、黃陂對於閣議所決定之命令、雖曾有拒絕蓋印之事、但關於陶氏長贛一事、則手續上尚未至總統蓋印之時期、蓋此事在國務院方面、已發生波折、故黃陂方面無所謂蓋印不蓋印問題、簡單言之、則尚未經過正式閣議、當張敬輿接到蘇齊來電之後、心中頗不謂然、翌日正値閣議之期、張絕未提及此事、直至閣議完畢、散席會餐時、張在席間、始將齊電檢出、傳觀於衆、大家閱後、張乃提出非正式之討論、略謂齊撫萬雖保陶家瑤、我意則以徐元誥爲宜、各閣員略有發言、然對此說並不十分反對、時有某閣員主張任命徐爲省長、而以陶署理、其理由則以徐固相宜、惟蔡成勛未必歡迎、不如予徐以名、而予陶以實、將來較有活動之餘地、張聞言深以爲然、於是索一紙條、提筆書出徐元誥爲江西省長、陶家瑤署省長等字、是日下午入府、即以此條呈閱於黃陂、黃陂以此紙並非正式公文、遂亦發表其非正式之意見、略謂此兩君者、我皆不以爲適宜云云、此事遂無結果、然自此之後、迄於今日、茲事並未經過一度閣議也、然則黃陂之意何屬乎、黃陂對於陶個人、本無惡感、徒以其爲軍閥所保故不願意、其實黃陂意尚甚空洞也、嗣有贛籍某某議員擁護陶氏者復入府爲陶說項、初覲面黃陂即先開口曰、齊撫萬又要干預你們江西之事、現又保陶家瑤爲你們省長了、某議員乃言謝遠涵既不能到任、陶氏可望與蔡成勛相安、似以陶長贛、亦屬一時權宜之法、黃陂仍頻搖其首、繼乃言曰、我意以李木齋爲江西省長、頗爲相宜、議員等知黃陂尚未回心轉意、興辭而出、然此消息傳出、又有擁護李盛鐸議員、代李運動、故日前李氏之呼聲、又頓高矣、據最近消息、數日前又有旅京贛籍一部紳士進言於黃陂、仍請發表陶氏、黃陂已允、惟仍聲明、我並非任用齊撫萬所推薦之人、但諸君既以陶爲適宜、我亦不拘成見云云、以此觀之、長贛一事、府方已不生若何阻礙、而所以遲遲未能發表者、則因張敬輿尚有徐元誥三字橫亘於胸中、而陶派人物則非直接以陶發表不可、兩方相持不下、故此事尚未能提出閣議也、

◉參院談話會決定大會日期

昨日（二十八日）參議院之談話會、仍由王鳳翥臨時主席、延長至午後三時十五分、報到人數八十八、而出席者僅三四十人、主席宣告開會、請衆發表意見、丁銘禮首先發言、謂上次會期四個月、因一議長問題致諸事停頓、然議長始終未能產生、最後楊君亦有放棄決選資格之宣布、而開會數次、依然未能解決、現在休會期滿、繼續開會、所有議案是否廢續上會期、抑上會期之議案、不能再行接續提議、應請主席諮詢大衆、本席意見以爲決選一案、在上會期中、王楊兩君既先後有所表示、自願拋棄決選資格、如多數主張此次延長會期之內、不能廢續上會期之議案、即當按照院法重行開選舉議長會、從速選舉議長、望主席以此意思諮詢大衆公決、主席以丁議員之意見、諮詢大衆、雷殷謂本席對於丁議員之意見、極表贊同、惟今日係談話會、似尚未能決定、本席主張於下星期三開大會、再將丁君主張提出公決、主席以雷議員主張下星期三開大會諮詢大衆、衆無異議、遂宣告散會、又潘大道等、對於議長問題、亦提有解決方法、㈠公決不廢續上會期開決選會、即開議長選舉會、㈡互選規則、關於決選之規定、擬改過半數當選爲比較多數、已以提案方式、覓人連署、大概亦於下星期三開大會時、可以提出、

◉哈埠董事會中國議員退席

▲憤俄議員之把持壟斷

哈爾濱道裏董事會吾國議員十八人、於二十日晚開會之際、因所提增加中國董事二名（連前已選之劉景洲外再加二名）之議案、不克通過、不得已而退席、查此次吾國方面提出增加二董事之本旨、乃以該會用俄文爲主體、且以十餘年俄人把持之局、華商納如許捐欵、而於會中情形、一無所知、爲疏通市民誤解、便利執行政務起見、不得不要求請加名額、實毫無私見存於其間也、乃俄方議員指爲爭奪權利、多方阻撓、尤以鐵路議員爲最力、故退席後除聲明在未解決前、該會議案不生效力外、並經全體議定、於二十四日分呈護路軍朱總司令·王督辦·張道尹·馬市政局長、陳述經過情形、並請設法挽救、其文云、查各國市議會之組織、無論國籍異同、凡取得市民之資格者、均應享有義務權利平等之待遇、哈埠之公議會、亦當然依據此等原則、無稍歧視、不過於共同組合之中、須以尊重我國主權爲前提、往昔俄國施行殖民政策、曾認公議會爲鐵路附屬自治機關、一切地方事務、悉承鐵路公司之指揮、侵佔地方行政、蹂躪市民公權、往事昭彰、言之痛心、自東路主權收回、所有軍警司法郵務各種行政事宜、均次第移歸特別區行政範圍以內、即市民自治之監督權、亦同時脫離路局、而引渡我市政局管轄之下、商民仰體國家統治主旨、竭力抗爭市民公權、以特區市民人數論、實高出俄僑戶籍之上、以納捐數目論、統計亦在百分之三十八、律以國土主權、與市民負擔義務、我市民公權、自應與俄僑等量齊觀、唯此次公議會之成立、全額議員六十人、我方僅佔十八人、俄僑則佔三分之二以上、衡諸法定人數之說、我方所佔議席、並無影響於提案表決之權、換言之、即我方議員全體不出席、彼亦可自由提案、自由通過、此市民之最痛心者、議員等再四籌維、於無可設法之中、別謀救濟之策、乃不得已建議大會、要求增加兩名董事、期於專務董事分任職務之餘、漸圖糾察積弊、改善內容之計、適於前日大會討論本案時、議員等屢次申明增加二董事之不獲已、實爲疏通市民誤解、便利執行政務起見、此外並無如何政治意味、不料俄方議員多方阻撓、故意反對、意謂公議會根據俄國法令與東路歷史而成立、驟加變更、殊與定章不合云云、議員等再三抗辯、迄未妥協、僉認彼方並無誠意與我携手、共謀改革市政前途、萬不得已、乃相率聲明全體退席、除登報聲明不承認其片面行動外、並擬通告全埠華商、一律停止納捐、其董事會擔認警察管理處常年經費十二萬元、總商會當繼續承認、此後或自動的另組市議會、或修正章程、根本改造、事關國際利害、市民休戚、須從長計議、澈底研究、總期有利於國、無病於民、如何善後救濟之處、尚望鈞座裁奪指示、抑更有陳者、董事會歷年開銷、多有不實不盡、茲以議員所知者、全年開支一百九十餘萬、衛生一項四十八萬、學堂二十八萬九千、辦公費二十九萬、路燈四萬、其醫院學堂兩項、華商向不得稍霑利益、華商子弟既不允隨時入校、即病者亦不能援例請求診治、此等差別待遇、實覺不公、關於救濟窮民一項、年支十一萬餘、顛連困苦之俄僑、每冬佈施木柴若干萬、而華人之無告者、則斷然無此待遇、此外市政監督權轉移歸市政局、而鐵路局依舊操縱、即如此次路局指派古津索夫當選議長、不妥則指派克林賓爲董事、計路局指派議員十五人、我市政局以法定監督機關、僅派李紹庚一人、如何可資抵抗、不平者一、我方議員十八名祇當選董事一人、（尚非專務辦公者）日本以五議員之地位、亦當選董事一人、不平者二、再如各行政委員會、每一組七八人不等、除俄人佔常務委員五六席外、日人則每一組佔其一、華議員則獨抱向隅、不平者三、至推選議長、則專屬於俄籍議員、創立議案、亦以俄文爲主體、在舊俄帝政時代無論已、茲當特區行政完全收回之日、獨留此喧賓奪主、違反市政原則畸形的組織、不平者四、尤可駭者、鐵路系議員博拉作夫、臨時提議、於特設議長而外、再設一立法議長、且詭其詞曰義務職、一司行政、一管立法、此立法議長、即預備推舉闊達基、闊以預定之監查委員長、兼領立法議長、依然當初路局指派古津索夫爲議長之手段、況闊氏與古津索夫·克林賓·博拉作夫等、皆路局重要人物、以鐵路要人而侵佔市民公權、則哈爾濱全埠之將來、仍一舊帝國式之小俄國、況鐵路公司濕局長在選舉議員之前、居然登報公告、命令路界選民、強迫投其擬定名單之同意票、路局爲交通行政機關、局長爲鐵路行政領袖、皆直轄於北京交通部、而間接受我督辦公所之監督者、今公然以命令式干涉市民選舉、按諸續訂合同第六條所載之營業性質、完全不符、且明明於我特區地方行政之下、容心爲此強權干政之行動、其把持路權、操縱市政、其爲顯然襲用舊俄帝政時代侵略之鐵腕無疑、殖民政策一日不死、即市民利益一日不能復生、議員等細權市民本身利害、國權存亡、唯有仰懇鈞座根本糾正、如何可以消弭侵略野心、改造市民福利之處、尚望策其大者遠者、或仿青島商埠前例、解放哈爾濱局部爲自由貿易之市、以哈爾濱爲自由商埠、挽救東路主權、即以拱衛東鐵路權之旨、保持國家根本統治大權、事關國權根本利害、於繁榮市政之中、實行鞏固主權之計、是在鈞座善籌宏謨、賢勞擘畫之中、議員冒昧、曷敢妄參末議、謹悚惶陳辭、不勝凜凜待命之至、

◉濱江通訊

▲哈埠商市凋敝之因果 （鴻）

哈爾濱商業、素以繁盛著稱、道裏道外大小商店、約計有萬家之譜、俄商居十之二、英美法日各商不足二十分之一、而華商則在七千家以上、年來受俄亂影響、商市漸現凋敝之象、俄商精華已竭、倖存者亦已不及半數、而華商之中、類皆不能維持其生計、據商會中人云、十一年度荒閉有二千餘家、以松花江沿岸豆麥雜糧出產之豐富、實足爲發展哈埠商業之根本、而今竟一蹶不振者、此不能謂爲盡受俄亂影響也、蓋豆麥雜糧之出口、初不因俄亂而有所減少、察其因果所在、則商人賣空買空之投機性太重、且各恃高利貸爲孤注之一擲也、簡言之、商習慣不良而已、故全市商舖、無一不生活於債務之中、往往有數百元資本之小商、負債至數千金以上、而爲人擔保至數萬金者、資本較大者其債額與保額、必隨之增高、借債倒把、視爲正當、相互承保、成爲習慣、甚有本爲綢緞業而借債以倒把房產者、又有專爲借債時擔保而設肆者、其志皆不在其本業上圖什一之利也、一旦金融緊迫、如何能維現狀、推原其咎、不得不歸諸高利貸之金融機關、而奉天濱江各家儲蓄會、濫貸欵項於人、實爲釀成哈埠商市凋敝之大原因也、總之、哈埠商人之惡根性、以借債爲惟一之秘訣、因昔日借羌帖以購置貨物及房產者、一轉瞬間倍獲厚利、而遂誤謂借債以經營百業、皆足以致富也、故羌帖之後、一損失於爐銀、再損失於金票、民九以前、營口爐銀、每錠奉票二十餘元、合現十五六元、民十爐銀歸實、每錠漲至奉票七十餘元、損失七之五、乃貸正金朝鮮兩行値四角之金票以償、未幾而金票又與現洋齊價、損失五之三、一再受債務鉅累、仍不覺悟、致成今日現象、據聞元宵節後、恐尚有大批商店倒閉云、

◉粵省之軍事會議

孫中山自返粵後、連日開軍事會議、重要議案、一爲給餉問題、二爲編遣各軍問題、關於第一項之結果、議決令徐紹楨楊西岩伍學晃李寶祥張國珍暨籌餉局各總會辦、限五日內、立籌現洋三百萬、由孫交給各軍、因此奉命籌備者、連日甚爲忙迫、聞徐楊伍等如逾末能籌足、則惟有自己先墊若干、以便應付、關於第二項之結果、滇軍方面、決擬編爲臨時國防軍、直轄大元帥、共分兩軍、將來仍幫助其回滇、桂軍劉震寰等部、則臨時編爲警衛軍、辦理廣東防務、仍飭其回桂、至各路討賊軍、則一律遣散、此爲孫氏所定計畫、惟各軍同意與否、議席上尚未有正式之表示、另一消息、謂此次孫中山倒陳、原定計劃、本分東西兩路、東路以許崇智之粵軍任之、西路以滇桂兩軍任之、自戰端開後、西路各軍、節節進省、不及一月、而陳氏已去、而東路許軍、仍屯駐閩邊一帶、省地則只由滇桂兩軍維持治安、據某要人傳出最近消息、孫中山回粵後、以滇桂各軍、名目尚多紛雜、爲劃一名義計、擬爲系統上之編制、而仍存滇桂名目、現聞以楊希閔爲滇軍總司令、沈鴻英爲桂軍總司令、劉震寰爲衛戍司令、所有駐粵滇桂兩軍、即歸各該總司令管轄、並將劃定廣惠一帶爲滇軍駐地、西北兩江爲桂軍駐地、劉震寰則率部回駐市區、專任衛戍事務、俾名目統一、對於防務亦有專責、所有上列各軍、均由大元帥直轄、惟劉以廣州市地面頗闊、非有得力軍隊十營以上、不敷分佈、而所部又多已調赴東江、往返調動、殊費周章、故對於衛戍司令一職、事實上恐一時難於兼任、仍請中山責成滇軍將領、勉爲其勞、中山以劉所陳亦屬至理、衛戍事仍商由楊總司令負責云、

◉汴省新聞界之現狀

（淵如）

河南之新聞事業、就其內部自身言、可謂當進步之時代、就其現在處境言、可謂極壓迫之時代、當趙倜督汴時、爲河南新聞業最不自由之時期、豈但開封日刊、必受督署檢查員之核閱、而後出版、即上海發行各大報、郵遞到汴、必經過檢查手續、而後始許派社往取、新聞稍涉趙氏昆仲、當日報紙即一律扣留、檢查員偶爾疏忽、便不免撤差嚴譴、以故督署扣報、堆積如山、按月由檢查員變賣廢紙、値銅元十七枚一斤、轉似做一種大宗生意、馮玉祥督汴後、看報風氣一盛、祇督署中上自督軍下至兵士、共訂閱京津滬報四五百份、惟焉有一種脾氣、愛之者欲加諸膝、惡之者即墜諸淵、開封大同日報、即親當其勒令停刊沒收機器之滋味者、現在張福來蒞汴、表面上固尚尊重新聞界、而檢查信件報紙亦嚴、上海各報特約通信員必須在郵局打包半點鐘前、親自送往南關總局、始能免去此種無謂麻煩、甚至土匪潰兵、明目張膽、在開封城內擄人、而當地報紙不敢登載一字、足徵河南輿論界在強力壓迫之下矣、開封現有日刊四家、㈠大同日報、㈡新中州報㈢大中國報、㈣兩河新聞、各報之發行數、統不過在一千上下、大概大同日報近於教育界、新中州報近於商界、大中國報近於學生界、兩河新聞近於議會、各報中銷數較多者、當推大同日報新中州報兩家、然兩家之性質、又稍稍不同、大同日報是進取的、新中州報是穩健的、大同日報是激烈的、新中州報是保守的、惟邇來新中州報、每日報首刊有論評、批評頗痛快明徹、人亦多喜讀之、大同日報總理張幹城、內鄉縣人、其人在河南教育界越二十年、歷辦各報亦十餘年、該報創辦之初、僅資本九十餘元、張幹城自己編輯發行兼採訪新聞、苦力奮鬬、以有今日、其編輯方法、與各報路異、專注重本省新聞、而中央各省新聞次之、以其持論激烈、官廳率嫉視之、封閉報館沒收機器至於多次、而該報態度勿變也、其攻擊腐敗官僚最力、尤爲地方官吏如縣知事類所不喜、然能受各界歡迎者亦以此、新中州報與本省中原公司有關、經濟上稍能獨立、中原公司者、河南唯一之煤礦公司、而與英人主辦之福中公司爭衡而並峙者也、公司中每年提出贈欵若干、以辦理此報、該報與胡汝霖王搏沙王印川省有關係、宗旨一本和平、對於官廳、不苟同亦不苟異、大概開封老成穩練人讀此報者多數、大中國報爲北京中國大學一般畢業回汴之學生所組織、不忘母校、故仍以大中國爲名、聞該報組織分子、學生居多數、教職員有之、司法界人有之、該報向不注重新聞、而併全副精神於雜俎玩藝、喜讀之者亦率注意在此、兩河新聞爲河聲日報所改組、主之者爲鮑蔭樾、前省議員也、該報現有勢力、尚不足以與大同日報新中州報爭、僅足自守而已、開封尚有通信社兩家、曰大梁通信社、關於剿匪事應運而生、編輯者舒方田、其人對於新聞、致力尚勤、曰中原通信社、朝爛官報之類、非與中原公司有關也、

美生印書館遷移廣告

謹啓者本館開設二十餘年信用素著名播中外自運各國洋紙歐美文具各色鉛石印油墨學校用品彙設印刷所精印中西文件新式簿記各種名片異樣圖章無不俱全茲因營業日見發達原有房屋不敷分配於即日起發行所遷至河南路（即棋盤街中）五百至五百零一號印刷所則遷移於福州路東江西路口第十三號照常營業承蒙各界惠顧不勝歡迎恐未週知特此登報聲明

發行所德律風中央七九一 大印刷所中二四四三 乙1734

欲謀醫業者鑒

茲有名馳國外崇有聲譽醫院一所然營業上之發展人物上之輻輳無可言喻若論地址問題英租界繁盛區域交通甚爲便利屋式洋房精潔非常茲有本院長另有別就欲將全部裝修藥材器械電燈電話自來水自來火等一切俱齊意欲情願完全出讓倘得合宜一經接辦因春芽萌發爲適當時也若上項有意此業者請投函本館四十七號信箱可也

乙998

義興大與和記染坊拆股分組聲明

[illegible]經帳按股派訖尚有執業議據各自檢交營業簿據其餘坊中一切銀貨出入往來業由瑞增分別理楚以清交代其原有義興大與和記兩坊名義毋論改號換記悉還宋三實負責主張應與瑞增諸乾泰不涉一面由瑞增等仍就前義興原址向宋三實隔別租賃作底（另立租契）集資另行組設義興泰記青藍染坊此後各營各業如有盈虧以及銀貨出入等情營與前義興大與和記兩坊暨宋三實名下兩不相干恐未周知合行登報聲明

前義興大與和記兩坊股東汪瑞增諸乾泰宋三實同啓 乙1654

滋陰補腎寶 活血天吉堂藥號特發明

蛤蚧酒

本堂選擇正梧州全蛤蚧原隻上等滋陰補腎藥品泡浸成此酒補血添精而不滯堵心腎而不燥所謂回補相兼盡善盡美故飲之即能交心腎健脾胃和氣血化痰喘補腰膝潤肺益肝壯精滋水有清天之力凡男婦老少常飲此酒可延壽特却病已試每瓶一元每打十元中瓶半元每打五元本堂採辦道地藥材精製飲片膏丹丸散藥酒藥油靈效心胃氣痛散每瓶半元眞正對口蛇每分十元仙品馬寶治痴癲如神每分二元

虹口北四川路老靶子路南首 甲377

蘇州儲蓄銀行發行短期有獎儲蓄券通告

本行在蘇州原辦特別獎勵儲蓄按月開獎信用頗著今爲便利勤儉儲蓄起見呈奉財政部批准彙營五年短期有獎儲蓄券每期發行二萬五千號每全號額金五元分作十散號每散號額金五角聽儲戶自便認儲既不受幣數限制每期募集一次又無按月繳欵之累積累獎金以一成分配除頭獎一萬元外二三四五六等獎共有一千餘號中籤既富有希望儲本無絲毫損失且無論中獎不中獎之券到期仍照還原本優給利息且可隨時請兌現每儲滿一年並加給一年之息今定即日起發行第一期儲蓄券准三月十五日即舊歷正月二十八日在蘇城本總行開籤惟盼各界惠顧勿失機會詳章函索即寄此布

蘇州儲蓄銀行啓 總行開設蘇城玄妙觀東大街 分行開設上海北市英大馬路盆湯弄口南市董家渡外灘 各大商埠均有代理處 乙1733

此外尚有週刊雜誌出版品、如第一師範學校周刊之類、以其偏於學藝、故不贅敘、總之、河南輿論界處於一勢力下、雖彼此進取、恐尚無突飛猛進之可言、其長處在各個人的急圖發展、其短處在平日彼此不相聯絡、所以爲官廳所輕視、對於地方重要政故、反緘默不敢暢所欲言、所幸河南風氣開通、閱報人多、非山西人之所敢望其肩背耳、

◉川議會之內部爭執

新四川通信社消息、省議會因開臨時會問題、引起內部紛爭、其眞象外間多未明悉、茲特將此次爭執先後情形、略記如下、前第十次開臨時會、議定省政府組織大綱後、旋即閉會、所有省長參事各選舉及省政府組織大綱中、所定應制之法規、均未解決、即行閉會、因召集第十一次臨時大會、議決各項問題、及開會後、連日均不足法定人數、僅選舉臨時省長日、有一百十餘人到會、將省長選出、此後開會、仍不足法定人數、所有各案、全未解決、會期即滿、近議員陳楫等、復以議定各項法規、選舉參事爲理由、請召集第十二次臨時會、繼開茶話會、協商集會期間、有議員發言、謂前兩次臨時會、召集期及集會期、時間相距太促、以致在籍議員、接到通知到省、而開會期已過、此次不可再因仍前轍、茶話會規約、凡有議員發生異議、即不能決定事件、茲旣發生異議、衆遂主張由議長依法召集、議長熊皞、以歷次成例、須通知各議員一二月後、始行集會、特取較短期間、定爲一月、立發通知、請各議員按期到會、通知發出後、留省議員顏如忠等、以議員報到已有八十餘人、欲按照議事細則第五條、每年開會、查投到議員在過半數以上、即於前三日通知開會日期之規定、因請議長於三日後即行開會、議長熊皞以集會之期未屆、不便即行開會爲言、議員辜增榮顏如忠等大譁、在某宅集議、發出通告、大加攻擊、并否認副議長熊皞代行議長職權、而一部分議員、復深不以辜增榮等所爲爲然、以其欲急於選舉參事、遂不顧歷次成例、竟欲即時開會、且以議員會外之集議、竟行否認議長、於法律事實兩皆不合、對於辜等行爲、亦大加抨擊、而副議長熊皞、亦發電駁詰辜增榮等通電、議會形勢、因極混亂、臨時省長劉成勳、恐引起政潮、擬出而調解、現正力向各部議員疏通、大致可望有效也、

◉長沙通信

▲湘省之政務狀況　（華）

舊曆新年、無事可紀、特將湘省政務狀況、探誌於下、湘省之所謂省政府、實權理應握於省務院長之手、院長李劍農、以書生躍登政治舞臺、不無銳進之嫌、李氏秉任敎育司長、但政務叢集一身、無暇規劃敎育、就目前工業學校風潮而論、李對學生、則言賓校長如何不合、當予查究、對賓步程則惟恐其去、再四慰留、即此一端、可以見其才不濟用、至關於政務者、如退伍員兵要求存餉、李氏聞之、手足幾無所措、其他一切政務、悉委之於主管長官、每至政務會議時、院長例爲主席、李氏指陳法理、亦頗中肯、故李僅有學者之才、而無政治家之手腕、雖無劣跡、而善政亦不易睹、省務員七人中、比較有政治經驗者、當推內務司長吳景鴻、吳氏前本穩穩取得院長、因反對者衆、讓之李氏、然省務員如交涉司長楊宣誠、司法司長徐鍾衡、以前均爲吳之僚屬、今遂一變而爲吳之應聲蟲、依例會議取決多數、吳旣占有其三、此外任何一人、苟予贊助、即成法定之案、李院長自愧經驗不如、往往曲就吳之主張、軍務司李右文、與吳有左將右相之稱、遇事尤能聽其擺布、實業司唐承緒、乃一好好先生、故實際上吳氏之權、可以左右政務會議、吳氏近日迭發訓令、或則重申烟禁、或則訓勉知事、亦好空談者也、財政司長袁華選、素稱頭腦清晰之人、登臺伊始、擬定財政具體計畫、似可循序而進、彼謂此際着手整理財政、當以畫分新舊界限、爲入手方法、特設財政清理處、清理舊債、由財政司籌謀新預算、但財政清理處因隸屬問題、至今仍未成立、（該處處長以前總司令部軍需處長彭熙同任之、彭不願隸屬財政司、至今爭執未了、）故財政新舊狀況、仍含混不明、袁氏日忙於籌款借款、他非所知、至其具體計畫、尚不知何年何月始見實施也、省務員中之最高傲者、當莫如實業司唐承緒、唐爲第二旅長唐生智之父、有此佳兒、大足自豪、軍官自師長以下、團長以上、統呼之曰唐老伯、實業司爲一省之實業主管機關、礦務局與水利局、皆應歸其節制、但礦務局之胡瑛、不甘居人下、至今不與該司發生關係、水利局由前總司令部副官長龍振蓬繼任、亦未理會該司、唐就職時、曾以訓令送達農商兩會、兩會皆拒絕不受、謂爲不合公文程式、（兩會宣言、如該司再以訓令來、一律拒絕、須用公函或咨乃可、）故以堂堂之實業司、竟至孤星無託、唐與人言此、輒發浩嘆、人謂唐氏好官自爲、不必計較長短、反足頤養天年、故唐雖列身政務會議、惟自理其鬚、少所談論也、

◉贛財廳長已易蔡成詒

▲蔡成勳內舉不避親

國聞通信社南昌通信云、贛省財廳長、自陳揚出走後、即易人五六次之多、中間如曹本章楊春煊閻恩榮等、恒在任不久、惟現代廳長田賓榮、爲時較長、現田又因事請假一月、蔡成勳乃即委其弟蔡成詒、繼任財廳、已於今日發表、蔡成詒隨兄入贛以來、首任造幣廠籌備處長、後改任贛關監督、而委蔡成焻爲該處長、蔡成詒旣膺財政廳長之命、所有贛關監督一席、則委趙毓瑄繼任、因趙近來奔走各處不無微勞、且時往來蘇保之間、故得膺令職、至田氏以旣去職、照例應大放起身砲、以應酬各方面、聞已發表大批稅差、但該廳人員極守秘密、尚未宣布、

◉蕪湖近信

▲省垣消息　呂調元定章秋白政務廳長、謝學霖諮議廳長、趙國琛警務處長、阮仲植水利局長、均已發表、財政廳馬振憲與蕪關監督何炳麟對調、已電中央、請予正式任命、聞何炳麟定三月十日先行赴省、代理財廳、章秋白二十七日過蕪赴省、謝學霖於二十八日過蕪赴省、

▲馬聯甲擬於三月四日赴安慶、此次擬在省垣任一個月、再回蚌埠、

▲省垣敎育經費獨立委員會、定三月一日召集全省特別大會、討論維持敎育經費、聞呂調元以本省財政窘迫萬分、勢將破產、此次長皖、實行減政主義、敎育經費擬每年定九十六萬、無論如何困難、每月當籌撥八萬元、維持現狀、

▲自全國大罷工之聲浪喧傳各地後、人心頗爲震動、蕪湖軍警方面據密探報告、安徽駐滬勞工會已派人來蕪、從事運動、並有發給徽章之說、是以近日軍警防範極嚴

▲安徽敎育廳呈准在烟酒項下、代征義務敎育特捐一成、蕪埠槽坊業前日開會、皆謂近年洋酒充斥、市面凋敝、全國通案烟酒附加振捐、至今尙未承認、此次何能繼續附加敎育特捐、當經公決一致反對、

▲蕪湖工業專門學校、係蒯若木洪鎔等發起、校舍基地已勘定下一五舖王家山、三月內即可開工建築、

▲廣德來蕪者云、該縣四鄉農民去冬偷種罌粟甚夥、縣知事雖派員查勘、亦未加以剷除、烟館尤遍地皆是、

◉浙敎育行政研究會紀

浙江敎育行政研究會、三月二日上午九時、續開大會、出席五十六人、由葉會長主席、議事日程共列九案、首議㈠中學及師範各科畢業時應達到之程度標準、主席說明提案旨趣、戴應驪云、此案究竟爲舊制抑爲新制、黃人望謂、此案極應當、但逐條列舉、反多掛漏、應請各專家詳細研究、非一天所能解決、須召集中小學校分組分科詳細討論、且標準二字亦不合、蓋標準本有、惟須根據標準而定一實施之法耳、戴應驪謂國文所定標準、亦似未合、葉墨君謂內容如何、尚爲第二問題、惟由廳派員抽考、有無弊病、實爲一問題、蓋定得太高、則易起敎員學生通同作弊之患、太低則不足以促進學生之用功、王舉云、原案題目亦似未妥、即如國文一科、殊難定其標準、譬如不懂新式標點符號者、即不能畢業、殊似未合、裘新產謂、宜以新學制課程綱要審查結果、答復敎育廳之諮詢、程宗裕王舉、均主張大體答復、不能詳細規定、戴應驪謂宜付審查、詳細規定、所謂程度標準者、是學生應造就之標準、非學校敎授課程之標準、當經公決付審查、推定審查員如下、國文·潘廉深朱怡生戴中甫、外國文·戴應驪李子翰應子豪、歷史地理·黃伯新劉棣華裘新鍾郁雲、博物學校衛生農業園藝·胡志康陳純人葉墨君、物理化學·陳百原羅斌人韓葆儒、數學·鄭夷等羅叔平陸樹伊楊次廉、手工樂歌圖畫·胡竹溪金吝甫姜敬廬、敎育史敎育原理敎育制度敎育行政保育法心理測驗敎學法倫理心理·胡志康羅迪先戴應驪袁心產黃伯新葉墨君、體育·王卓夫胡竹溪、公民學·羅迪先陶鞠年凌獨見、次議㈡小學校不得專設校長案、推舉何輔漢沈光烈審查、次議㈢各縣設立敎育局議案、推舉孫蘆卿何輔漢王舉審查、次議㈣修改本會名稱及組織法議案、推舉李子翰等十人審查、次議㈤實行二重學年制議案、㈥小學應參用葛雷學校組織法議案、依審查結果通過、次議㈦中小學校編制各科課程綱要案、審查結果、因省敎育會正在舉行、不必討論、次議㈧學校圖書館及運動場應酌量開放案、照審查報告從緩、次議㈨創辦常識博物館案、照審查報告通過、至十二時振鈴散會、

◉杭州快信

▲浙敎育會電府院、旅大爲東方重要山港、北洋之大樊籬、俄以武力挾租、國民含垢忍辱、二十一條協約、日本乘歐戰期出隙壓迫、國民誓死不認、現租期已屆、請速宣布廢除前項條約、嚴重交涉、如期收回、

▲日本外務省參事官北田正元及隨員山本熊一等、昨午抵杭、寓聚英旅社、今日上午、蒞法院參觀、商地審檢四廳長、請赴西湖葛蔭山莊午宴、政界各要人均陪席、並同游靈隱、准夜車返滬、

▲美絲商團定本月二十五日由廣州抵滬、二十八日來杭、茲譯其團員姓氏如下、柯特斯密士及夫人、許安及夫人、開内及夫人、阿脫華及夫人、勃蘭特來及夫人、道迪及夫人、法爾克排耶、

▲皖省禁運米穀、經張省長往復電商、現准電復、謂查皖省禁運原案、所有各省商運完納稅釐之米、仍可照常購辦、并請轉達蘇省長查照、

▲錢業新正停市、定明日開議市情、越四五日即逐日開議、并悉本年該業鑒於市況蕭條、經營不易、咸主縮小範圍、對信用放貨、格外愼重、

▲前溫嶺知事狄紹青辦米舞弊案、二十八日庭訊後、准交三千金保外候審、現定本月六日續行開庭、

▲中央頒給勳位到浙之蕭星垣、昨晚應張省長召赴讌、定明日離杭、鎮海砲臺司令官張伯岐昨因公晉省、

◉南京快信

▲齊督定元宵節後、邀政紳商學各界領袖春宴、藉便報告十一年分軍務經過情形、及預擬施行裁兵計畫、

▲各公團迭接各處請協爭收回旅大及反對大借欵函電多起、日內將開一聯席會、發電表示、一致聲援、

▲全國商聯會昨呈韓省長、請緩辦蘇省所得稅、以紓商困、

▲敎廳頃令各知事、照第六次省敎育行政會議議決案、將各縣勸學所、改組敎育局、

▲駐甯美領事戴偉士、昨晨偕副領事時美施晉謁齊韓、面遞因公赴滬、所有交涉事宜、暫由副領事代辦、

▲嚴財政廳長謁兩長、稟知赴滬接洽借欵、已於昨日早車赴滬、

▲白寶山因丁母憂、來電辭職、齊督復電准給治喪假一月、使署日行公牘、委參謀長代拆代行、

▲滬甯津浦路今（二日）晨仍照常開車、謠言漸息、

▲兩長昨通令所屬、懲治盜匪新法未頒行以前、暫仍照原頒舊法、及其施行法繼續辦理、

▲兩長昨電內部、催速頒行地方自治法、以利進行而慰民望、

▲留學生定期放洋、蘇籍官費留學生張江樹李舜欽瞿世英陳有豐等四人、前由敎育部考試錄取、咨行江蘇省署、撥給川資、俾便起行、現已由京回籍治裝、所有出洋護照、暨川資治裝費、均親向省署具領、約三月十五號左右、即可放洋、

▲孫發緒昨由京保公畢返甯復命、

▲農商部規定改良絲業進行辦法三項、咋令蘇實業廳飭屬遵照、㈠各出產區設立查驗所、㈡各口岸鎮集設置交易所、㈢效法外洋絲業、提倡改良、

▲校正　昨日德國特約通信、表下說明、係五年平均之數、均誤排爲平均之數係五年、合亟校正、

❋地方通信❋

蘇州

▲警長查禁獎券　蘇州警察廳李廳長、昨日訓令各區署、略謂、照得各省獎券、前經奉令撤銷、早據各區呈報、一律停止、改營他業、轉呈列憲在案、今查得各區境內竟有公然售賣獎券之店、如此故違禁令、各該管署所任其售賣、殊屬不成事體、自應重申嚴禁、以期杜絕、除分行外、合行令仰各該署長飭屬遵照大總統令文、嚴行禁止、所有各省區現行各項獎券賑券、無論已否屆期、自奉令之日起、一律停止發行、務須督飭各該管巡官巡視一週、毋得視爲具文、仍將辦理情形具報查考云云、

▲省令調查自治經費　江蘇韓省長近以各縣自治恢復在即、特通令各縣調查以前所有之自治經費、有無挪移別用、或已否籌有的欵、着即查明呈復、以備考核、郭知事奉令後、業已將本縣從前所籌集之自治經費、並無移挪別用、及確已籌有的欵等情、呈復韓省長鑒核矣、

▲官痘局提前開種　護龍街大關帝廟、向設有官牛痘局、以便小孩隨時掛號、按期施種、茲以交春後、天花流行、故該局提前開種、昨已由警廳繕發布告、略謂、佈種牛痘、實爲衛生要圖、現値春令萬物發生之時、天痘流行、最易傳染、亟宜先行趕種、以免危險、而保赤嬰、合行布告居民、凡有嬰孩者、應即前赴護龍街關帝廟内牛痘官局掛號施種、以免發生天花、致生危險云云、

▲請還修街墊款　西市跨塘橋改砌石街、早於上年冬間竣工、惟此項經費、除街底陰溝、由縣詳准督軍省長、以甃城磚石拆移抵補外、計跨塘橋至施家村、共改砌街石九十一丈、用去石料灰砂匠工及拆城工費洋一千六百二十二元八角九分、除收得鋪戶捐洋九百九十五元四角四分八釐外、尚不敷洋六百二十七元四角四分二釐、上項不敷之欵、當時均由發起人朱哲生毛伯顯兩君暫時借墊、現朱毛兩君、以該處爲松城西郊、市面冷落、不便再行募捐、而借墊之欵、又不能久欠、故特函請市總董朱紫綬君轉陳縣署、於松江市附稅道路工程項下、撥給歸還、惟查欵產處表列松市附稅、占數甚微、不知能獲所請否、

鎮江

▲賈關督因公赴甯　江蘇韓省長近以裁釐加稅問題、實行在卽、亟應預爲硏究、現定本月五日在甯召集各關監督會議、鎮江關監督賈士毅昨已接奉省署函召、定於三日乘車赴甯、參與會議云、

▲顏料春盤上漲　顏料市況異常堅勁、新年以來、各幇交易、雖未盡發展、而貨盤則逐步翔高、昨日（二十八）開盤、半磅雙公靑蓮九十八兩、半磅長城元靑七十八兩、半磅雙童寶藍一百七十兩、半磅元亨打虎品紅五百兩左右、尚有續漲之勢、凡有存貨者、均獲厚利云、

▲城鄉痧疹流行　近日春寒特甚、天時不正、城鄉各處、疫症流行、兒童大半患痧疹、以致各醫室每日就診者、頗爲擁擠、但皆無甚危險云、

▲會議平糶紀聞　鎮地米價、已逾十二元、一般貧民、頗極恐慌、張知事爰擬將積穀欵項購辦米石、以備夏間靑黃不接時舉辦平糶、昨已召集各紳董暨自治委員農會會長等、籌議辦法、以便採米存儲云、

揚州

▲學界紛紛更動　第一區爾雅第三校長兼國語講習所長符罌林、另有他就、呈縣辭職、並保敎員孫慶餘繼任、孫缺另調本區十四校敎員吳斌充任、吳缺以省立三師二部畢業辛明補充、又第二區第九校長張鍾俊病故出缺、經勸學所呈准縣署委王鐸接充、

▲三盜案已破其一　十二圩臘尾年頭三盜案、已紀前報、現張得先家盜案已於二月廿四日破獲、是日爲新正初九日、午刻由事主購線、導引東區巡警協同中區巡士、在尾幇戲台前賭攤、拿獲此案正犯鮑盤子、當在該盜南瓜圩家內、抄出洋縐綢布甚夥、銅元無數、當票數十張、并將盜妻某氏一併押解總局、據該氏供稱、所有當票、均係江船裝鹽頭兒李裕源之物、暫存婦人家內、李於民國十年陰曆正月初一晚、在南瓜圩謀殺外鄉單客、縣署有案、總局隨派多人、至南瓜圩李宅、拿獲李裕源一名、搜出長刀一把、土槍一根、並將盜伴劉某、同時拿獲、正在押解之際、適逢商會兩要人、及某街董將劉當場保釋、祇將李裕源押解總局、與鮑盤子夫婦一同管押、據事主張得先言、確認該盜面貌爲不誤、因該盜進門時、將渠用被窩緊綑、四支雖不自由、而兩眼卻看淸楚、但不敢當場說明、免遭毒手云云、且李黨羽甚衆、而身高力大、逮捕甚非易易、此次就逮、亦該盜之惡貫滿盈也、聞當總局訊供時、又有盜友陳家俊、邀約十餘人、聯名公保李裕源、亦異聞也、

▲各學校先後上課　官私立各小學校暨敎會學校、均以寒假期滿次第上課、省立第八中學校於一日上課、省立五師商業則遲於五日、始行授課云、

▲咨查外人　江都江知事咨行警所、查塡各機關或學校及其他團體等所聘用之外人、以備呈復道尹、轉報省署、咨江甯交涉公署、彙部備查、

清江

▲東海罷稅風潮　淮揚鎮守使署暨高等審檢分廳均據東海縣公民代表吳冠羣等三百六十五人電稱、本縣錢糧、積弊甚深、有朱某等呈請禁革、王知事非但不理、反將拘押、全縣人民異常憤激、公決一日不發印串、截明應徵數額、一日不納國稅、請以縣境爲監獄、監禁全縣人民云、

▲女高展覽成績　淮陰縣立女子一高、成立三載、成績優美、茲於陰曆正月初十十一兩日、舉行展覽會、內容、共分行政國文史地美術等科、而尤以刺繡手工、爲引人入勝、參觀者咸贊美焉、

南京

▲義敎期成會職員會記　江蘇義務敎育期成會於二月二十六日開第三十七次職員會、由袁會長主席、首報告事件、㈠銅山勸學所贈送學事年報一冊、㈡本會第十二年十三號會刊、業經出版、已分寄各處、㈢如皋勸學所贈送敎育公報四冊、㈣調查員蔣伯陽問瀰遠交到丹陽·泰·高郵·寶應·漣水·淮安·淮陰·泗陽·等縣義務敎育調查表、㈤收到財政廳復函一件（調查各稅所管轄各縣區域事、）㈥收到敎育廳復函一件、（令奉賢勸學所注重義務敎育事、）㈦金壇勸學所來函、請維持畝捐事、已函復、㈧本會前分寄各縣籌定義務敎育經費概況表、頃句容·崑山·松江·睢寗·上海·溧陽·如皐·嘉定·邳·南通·金壇·寶山·等縣勸學所、已函復到會、㈨興化·高郵·寶山·南滙·常熟·句容·邳·碭山·崇明·海門·等縣師範講習所、及無錫·武進·縣公署復函、已選定赴師範講習所聯合會人員、次提議事件、㈠籌備師範講習所聯合會事項案、議決、（甲）訂定開會秩序、（乙）推舉職員、分任職務、（丙）整理交到議案、及本會提出討論問題、

嘉興

▲拆城投標減價　東門越城及春波橋對岸城墻、經官紳決議、呈准省吏、一律拆除、以利交通、曾於去冬由拆城主任尤季良、估定價格、招工投標、嗣以開價過昂、及期滿竟無一人承投、尤主任因於春波橋對岸、雇工試拆三丈餘、以觀磚石之是否符合預算、現觀拆御磚石、可稱符合、尤主任爲急於竣事起見、特重定投標價格、照原價減爲八折、業已呈准縣署示諭重行投標、限陰曆三月十五日、即須將一律拆除云、

湖州

▲成德女校遊藝大會　城東成德女校、創辦多年、成績亦尚可觀、乃因經費支絀、辦理爲難、爰於夏曆元旦起、開遊藝會十五天、所售券資、悉充校費、藉資補助、且該校學生皆純盡義務、除分充會場各職員外、並串演新劇、以娛來賓云、

杭州

▲環湖旅館開幕　湖濱路新開之環湖旅館、由陸寶泉陳寄梅二君主持、該館面臨西湖、全湖風景、能於廳際一覽無遺、內部所有銅床等一切設備均甚優美、新建三層樓洋房數十幢、精室百餘間、房屋高敞、觀瞻宏麗、業已陳設完備、擇夏曆新正二十二日開幕、先於十七日開始營業、

▲杭餘汽車公司定期開車　杭餘汽車公司、於去年陰曆年底開車後、成績甚佳、惟道路建築尚未完全、上次開車、因各界敦促備至、不得不勉爲行駛、以便行旅、現在各項設備大致就緒、特定本月七日正式通車、所有各項車輛、經過該公司所築車路、業經分別訂定價目、征收照費、惟人力車關係貧民生計、特別減輕、月收照費五角、至餘杭臨安路線、即日派員測量、餘臨方面、已有股欵兩萬餘元、杭州方面、由顧子才擔任籌募、約計已得四五萬金、路線計長四十七里、由餘杭南門起、至臨安南門止、經過村落七處、且避去南湖塘堤、中間又無困難工程、俟實測後、即行開工、約本年年底、可以完全竣工云、

療肺止咳

肺爲呼吸器之總機關。護蔽羣臟。質極嬌嫩。故受病極易。偶因風寒暑濕之不愼。即有咳嗆痰多之患。初則鼻塞。繼則咽喉發炎。不急醫治。釀成肺病。所謂久咳成癆是也。本藥房艾羅醫生發明療肺藥。崇治各種咳嗽。消除頑痰。有淸肺止咳之功。在病之初起者。隨服隨愈。卽所患已深。連服數瓶。使積痰盡化。亦未有不奏效者。故能風行中外。到處稱頌。我國人於養肺之法。素鮮研究。而治療之品。又少恰當。因傷風而釀成肺病者。實非少數。是則服療肺藥。誠不可緩也。

大瓶二元　每打廿元
小瓶一元二角半　每打十二元

家庭常備各品
喉症要藥 福美明片　每瓶一角
奇異頭痛餅　每盒一角
神效凍瘡藥　每瓶三角
潤肺止咳 杏仁露　大瓶四角半 小瓶二角半
淸血補身丸　大瓶三角 小瓶一角
開胃消食片　每瓶三角

上海中法大藥房總發行
各省中法藥房及各大藥房均有出售

新舞臺

今日戲目 馬前潑水 泗洲城

全本張欣生

價目 二等一角 頭等二角 特廂三角 花廳四角 特廳 月樓 電話北市二三九 南市二百念一號

新舞臺

今夜戲目 正本割髮代首 二十本

初次新演 **濟公活佛**

價目 二等二角 頭等四角 特廂八角 花廳一元 特廳 月樓 電話北市二三九四 南市二百念一號

大世界乾坤大劇場 十六日夜戲目

(價目) 日戲 小洋登樓一角 正廳銅元六枚 夜戲 小洋登樓二角 正廳小洋一角

陳善甫 瀟湘雲 杜文林 武雙林 張喜(彩)鳳 桂軒 韓金奎 金菊花 郭少仙 張泉 王金玉 如鴻聲

珍珠塔 王 亞 銀

全體合演新排燈彩仙蹟好戲 **呂純陽** 法度七眞

小世界京戲場 正月十六日夜戲目 (游客入內不另取資)

李金龍 沈少亭 小黑燈 劉禹臣 蓋月三 邱德成 黃萍艷 李君玉 蓋春來 李金龍 小黑燈 沈長亭 劉少寶 蓋春來 李壽仙 劉雨田 劉禹臣 李君玉 黃萍艷 蓋月樵 邱德成

義口玉堂春 冀州城 天堂州 白虎堂 四杰村 胭脂虎 新長板坡

天蟾舞台 正月十六日戲 (價目)

花樓特別五角 優等官廳五角 特別包廂四角 頭等正廳三角 三層花樓二百十角 三層 九十角 一頭 六十角 一大洋

部 全 **七擒孟獲**

天蟾舞台 正月十六夜戲 (價目)

花樓一元 特別包廂八角 優等官廳一元 官廳八角 頭廳四角 三層花樓四角 五一百十 特等三百三 三等 一百二十 頭等二角九十 電話中央三二〇七

六本 **狸貓換太子**

大世界導社文明新劇場 正月十六日夜 (戲目)

日戲 全體演員 貞女血 剖腹驗花 顧無爲 林如心 羅笑倩 李曼英 劉一新 陳天曉 倪明星 夏赤厲 王夢生 ……

夜戲 日夜登台 **亂國奸雄**

[illegible]

新中華劇社 元月十六日夜戲目 (價目)

特別廂廳七角 頭等廂廳六角 頭等廳四角 二等正廳二角

宣統皇帝招親

[illegible]

笑舞台 汕頭路廣西路口 電話中央三五一五

日演 三笑 點秋香 夜連演新戲

丹桂第一台正月十七日戲先行露佈

胡筱九 寶山 寶霄 珍珠花 筱吉瑞 王蘭芳 宋志普 何雅秋 小寶小義 王漣川 劉奎官 筱九霄 趙松樵 高何雅 慶奎秋

皇莊 全本楊家將 黑松林 打漁殺家(全本)

天蟾舞台新排新戲

回佛△南無阿弥陀佛 **梁武帝** 說證

[illegible]

丹桂第一臺禮聘劇界先進著名長靠短打獨一武生

高福安

擇吉登臺現煩高福安君自編智仁義俠文武唱做曠古好戲先行露布

智破佟家霧

◀一手舞劍▶ ◀一手舞鞭▶ ◀聯彈對唱▶ ◀文武舞蹈▶

[illegible]

大舞臺 拾六夜禮拜六 特煩全體藝員 日夜一齊登台 准演歷史好戲

小達子

張桂芬 趙如泉 賈璧雲 **毛韻珂** 金碧艷 郭春華 姚俊卿

頭本狸貓換太子

日演二本 **沈萬山得聚寶盆**

丹桂第一台 正月十六日戲 (價目注意)

特別包廂四角 頭等正廳四角 上層包廂三角 二等正廳二角 三等統售一角

陳崑甫 珍珠花 吳堃芳 胡(小)吉 寶(瑞) 山 金少山 筱九霄 孫少雲 錢子卿 小寶 小義 何雅秋 王蘭芳 王漣川 朱慶長 李慶棠 劉奎官 高慶奎 趙松樵 陳鳴才

蓮花庵 蝴蝶游 西湖 白水灘 探親家 刺巴杰 大黃鶴樓

丹桂第一台 正月十六夜戲 (價目注意)

特別包廂九角 頭等正廳七角 上層包廂三角 二等正廳三角 三等統售二角

胡寶山 筱九霄 珍珠花 孫少雲 王蘭芳 金少山 趙松樵 李慶棠 小小范 寶義敏 趙松兒 王漣川 小寶 小義 劉奎官 寶拿 (王)(漣)(川) 何雅秋 董俊峰 高慶奎 金少雲

戰皖城 收 牛小 湯懷 自刎 八十八扯 三演鳳凰山 高登 武家坡 全本空城計

春華舞臺 北市開封路口 正月十六日戲 (價目日戲)

花樓五角 特廂四角 官廳五角 特廳四角 頭包二角 二包一角 頭廳二角 二廳一角 電話二千九百五十六號

鳳牡丹 梁一鳴 應寶蓮 小三子 麻長寶 韓 羅馮 筱志 寶奎 蓋叫天 牡丹 綠玉 劉琴

胭脂虎 蓮花湖 跑皇城 冀州城 捉放 曹 大鬧蜈蚣嶺 雙演嫦娥奔月

春華舞臺 北市開封路口 正月十六夜戲 (價目夜戲)

花樓八角 特廂六角 官廳八角 特廳六角 頭包四角 二包二角 頭廳四角 二廳二角 電話二千九百五十六號

鳳牡丹 新 毛奇峯 (應)(寶)(蓮) 小三麻子 韓長寶 鳳牡丹 綠劉 牡玉琴 蓋叫天 羅應 筱寶 寶蓮 馮志奎

安驛 十八扯 瘋僧掃秦 葭萌關 全部 準演 新排 燈彩 神仙 古裝 世界 好戲

大舞台 正月十六日 特煩全體藝員台演準新連俠好戲情 (價目注意)

二層特廂六角 特別官廳五角 二等正廳三角 三層包廂二角

二本沈萬山

大舞台 正月十六夜 新排應時燈彩新戲 (價目注意)

二層特廂一元 特別官廳八角 二等正廳五角 三層包廂三角

錢化佛 孫少棠 張竹軒 王祥雲 殷春虎 趙竹卿 于振廷 陳嘉璘 李瑞亭 張桂芬 賈璧雲 毛韻 小珂 金達 趙子 郭碧 張艷 張如 王春 陳春 李榮 孫佳 沈月 孫勝 劉稚 韻 慶 坤 本頭 華泉 海奎 楣 樓 奎 舟 秋 芬 華

狸貓(包公)出世太子

法租界共舞臺男女合演十六日戲 (價目日戲)

四月樓 三特角包 三官角廳 二特角廳 一頭角廳 二一角廳 三廂一層 角半 電話三千五百十七

小春岩 小琴仙 林樹森 徐跑 粉菊花 小孟七 客露蘭春 串劉松亭 王克琴 王陳李苗曹 文彩桂勝寶 祥霞芳春義 張文艷 竹翠茹 張菊芬 林樹勛 薛銀麟 李寶龍

提放 頂花磚 策城 花蝴蝶 洪羊 洞小上墳 頭本 珍珠 塔

法租界共舞臺男女合演十六夜戲 (價目夜戲)

八月樓 六特角包 六官角廳 五特角廳 三頭角廳 二二角廳 三廂三層 電話三千五百十七

竹翠茹 曹寶嘉 義王 興 粉菊天女 李桂花 芳散 花梵 王克琴 林樹勛 許鴻蘭 張菊芬 林樹森 (張)(文)(艷) (露)(蘭)(春) 李桂芳 陳彩霞 王文祥 曹菊義 粉文花 張艷克 王琴 小春 林樹岩 張菊 孟七 桂芳 李彩 陳霞

行路 嘉興府 女花 王宮 頭本 閻瑞 生 新洛陽 橋

亦舞臺 三馬路大新街 正月十六日戲 (價目注意)

六月樓 五特官廳 五特包廂 三頭正廳 二二正廳 電話中央一千四百六十六號

盧慶元 張德 國張 斌俊 陳月梅 張(月)(亭) 潘海 秋 高秋 馬連 良 歐陽 予倩 **三麻子** **楊瑞亭**

溪皇莊 浣花溪 百花亭 三搜府 蘇本 冀州城 全本 寶蓮燈

亦舞臺 三馬路大新街 正月十六夜戲 (價目注意)

一月樓元 八特官廳 八特包廂 四頭正廳 二二正廳 電話中央一千四百六十六號

張菊樵 王少雲 張德俊 劉鐘林 三麻子 高秋顰 歐陽予倩 張月亭 楊瑞亭 張國斌 高秋顰 馬連良 張德俊

魚腸劍 花蝴蝶 擒龐德 人面桃花 酸棗嶺 全本珠簾寨

廣舞台聘請廣東共和樂全女班正月十六日夜戲

日戲 陳自由 飛鳳 陳花 林梁 慧芳 卓黎 少平 芬凌仙 (方世玉打擂台)

日價 特等大洋一元 頭等大洋六角 二等小洋四角

夜戲 **正德皇** ◀三訪劉倩倩▶

夜價 特等大洋一元 頭等大洋半 二等小洋一元 等小洋五角

筋骨痛瘋丸

德法藥房製 公司 程鳳生醫生啓 921一號

介紹專門花柳病科 周文卿

[illegible]

丁巳年事

子女問題

和室公司

[illegible]

上海三馬路中西首 英商 安昌珍珠行
專收各種精大珍珠鑽石特別放盤
發兌新光珍珠鑽石比衆格外克己 BZ乙

商務印書館 代演 活動影戲
本館現備手提影戲機多種、如有家庭喜慶團體開會、祇須裝有電燈、均可代客演映、每夜演片四捲、連機器技師費共取大洋十二元、車費酌加、上海寶山路商務印書館啓 丁325

訪道友
識我非眞我、遇他幾失他、我本來面不在別人家、特訪木竹門與雙人、倘個中人及同志者相訪、即先投函申報第四十六號信箱、有緣必答 乙2417

上海石路東首三馬路 福昌綢莊 專辦喜幛 囍幛
華絲葛幛每項六元五角 紅藍呢幛二元 花素緞幛格外克己 金字五角

鎮弟鑒 去歲吾弟私營投機失敗、自知無法彌補、忽於臘月念五日不面而別、諒受人愚、出此下策、現在前途雖云不能交代、然彼誠心寬厚、待人探其口意、尚可和平、不致爲難、惟經諸友調停、亦須吾弟出來、自有商量餘地、幸勿一誤再誤、或先通信兄處、以便接洽、至要 胞兄德淮同啓

◉終南捷徑……
諸位感受過疾病的痛苦麼？
諸位感受過服藥煎煮的麻煩嗎？
諸位感受過服煎劑後見效的遲緩嗎？
現在我告訴諸位一條終南捷徑
來服粹華藥水 一定能去除諸位曾經感受的困苦 保諸位身體健康

上海粹華製藥廠 總發行所 南京路親仁里口 分發行所 小東門南中華路
外埠分銷處 太倉石皮弄濟衆公司 無錫交際路中和公司 丙275

履成襪廠聲明漲價
[illegible]
總發行所 杜志記

孫緯才 新法醫 花柳病
梅毒新淋老濁下疳橫痃疥癬均一元
有德國新藥注射功速價廉每針
專門注射六〇六藥力最足●功效最確
特用金針新法注射定價最廉●驅毒最速
絲毫無痛剷除病毒……診所法租界八仙橋中法學堂隔壁

諸君的親友有婚嫁的喜事麼
送他的禮物最新式用合的就是
仿西洋式織的妃紅床毯 時花枕頭
全幅被單 褥單 緞光檯毯 椅套
凳套 門簾 窗簾 及五彩面巾等
都是三角牌毛巾廠的出品 式樣最新顏色永不退
惠顧諸君請駕臨 南京路西首石路 三友實業社門市部揀選揀選 乙6146

徐相宸通告
唐生崇蔭從余數年、頗能用心、今年元宵起、每日在北泥城橋鴻興里敝寓自上午九時至十一時、特設小號、祇取小洋六角、以免向隅、藉分余勞、十一時起大號仍由不佞親手診治此佈 乙9071

海寧醫院 花柳專門老手
本院創設至今九載於茲、專治花柳雜症、六零六注射保險無痛、淋病下疳橫痃痔瘡、新藥新法注射、有時藥物所不能效者、兼用理學之電療、以促其功、患者幸新擇焉
院長日本帝國醫科大學花柳皮膚科 陳典謨啓
院址北四川路武昌路口 電話北一九八九 乙B1849

西泠印社發行
印譜 仿宋聚珍版 印泥
[illegible]
價目 [illegible]

包愈 傷勞咳嗽 順氣化痰 吐血斷根
[illegible]
舖設上海二馬路中市直街京都天寶齋啓 56

本埠新聞

◉兩公團收回旅大之表示

▲總商會 ▲省教育會

上海總商會·江蘇省教育會·兩團體昨發通電云、全國國民公鑒、本日公電北京參·衆·兩院·大總統·國務院·外交部·文曰、日本租借旅順大連、係根據前清光緒二十一年中日所訂東三省條約、繼承俄國租用、按光緒二十四年陽曆三月十五日所訂中俄條約、該兩地租借期定爲二十五年、三月十五日、已屆期滿、民國四年日本所要求之二十一條、雖有延長旅大租借期之提議、但此項要求、早經全國國民一致否認、華府會議、並由我國代表聲明否認、最近復經國會正式否決、日本萬無藉口之餘地、該兩地均屬中國北部重要門戶、應請從速交涉、依約收回、以保主權等語、應請一致力爭、務達收回之目的、上海總商會·江蘇省教育會·冬、

◉裁兵理財制憲委員會決議案

▲議決要案五件

總商會裁兵·理財·制憲·委員會、於昨日午後十二時三十分、開常會、到者方椒伯·馮少山·余日章·穆藕初·聞蘭亭·黃任之·趙晉卿·勞敬修·沈次裳·朱吟江·葉惠鈞·曹慕管·諸君·㈠由方椒伯君報告、昨接江蘇省教育會來函、以日本租借旅大、本年三月十五日、已屆二十五年期滿、應電中央向日政府交涉、據約收回、擬具電稿、請本會會銜拍發、由書記員將電稿宣讀一過、經衆討論、請黃任之君略加修正通過拍發、並送登各報、宣示全國、㈡函致各報館聲明今日時報漢口專電案、此案係臨時特別提議、因今日時報漢口專電、有上海總商會主張於三月六日實行全國大罷業、表示要求當局裁兵之決心、電徵各商會同意、商聯會長呂超伯電復、此事關係重大、宜取穩健態度等語、僉以本會自組織以來、迭次開會議決事項、均經隨時披露、時報所載三月六日實行大罷業一節、本會既無此種主張、而呂君又爲尚未就職之商聯會長、何從電徵同意、至呂君復電、亦並無其事、深恐外間以誤傳誤、淆亂觀聽、主張將此事鄭重聲明、函請各報館登入來函欄內、俾共瞭解、㈣余日章君報告史蒂芬君對於整理中國財政之意見、將史君來函譯稿宣讀一過、（參閱本欄史蒂芬之中國財政談）僉以史君爲友邦之財政專家、對於我國財政之整理、素具熱心、徒以有願未遂、頗抱悲觀、且史君不日即須返美、主張將來函譯稿一面公布、一面由余日章君函復史君、表示謝忱、㈤報告何護軍使來函、討論催促進行方法、由書記員將來函宣讀一過、僉以院電雖有現正籌議召開全國會議、以期解決裁兵根本辦法等語、但未知國務院對於會議組織召集方法、開會日期議事範圍、有無具體決定、應再函請護軍使轉電催詢、切實指示、俾資研究云、

◉商界另組裁兵委員會

▲各馬路裁兵委員會之通啓

近日要求裁兵之聲浪、已全國一致、昨日海甯路商界聯合會出席代表余仰聖等、更發起組織一各馬路商界裁兵委員會、協力鼓吹、即發通啓多份、徵求各會同意、其文云、商民苦兵已久矣、欲去之心、已非早夕、徒以赤手空拳、無能爲力、多隱忍不言、今裁兵聲浪、幾遍全國、自總統以至平民、無不以裁兵相告慰、即手握兵符之武人、亦時唱裁兵之說、以動衆聽、姑不論其存心果何如、然不可謂非一極佳之時機、吾商人既苦兵已久、殊不能不利用此機會、作一度之奮鬥、徼天之倖、能達萬衆之期望、則萬世昇平、千古安樂、否則運動失敗、彼武人自矢其咎、決難逃禍國之唾罵、今滬上總商會、已有裁兵委員會之組織、穩健進行、期望頗激、惟茲事體大、非合羣力合作不爲功、茲擬聯絡各馬路商界同志、另組裁兵委員會、抱自救救國之宗旨、具百折不回之精神、以達

◉史蒂芬之中國財政談

▲復余日章博士函

美國駐華銀團代表史蒂芬、因將提早回美、致函余日章君告辭、余君即復一函、並對於中國財政狀況、有所討論、前日余君又接史蒂芬覆函云、日章先生大鑒、頃奉二月十五日大札、對於鄙人提早離華事頗有指陳、並承不棄、以二事見詢、欣幸奚似、鄙人自問誠信未孚、或有未能使中國一般社會、咸以良友相視、洵爲憾事、若先生以爲此層可以無慮、則請對於尊問、作誠懇之答復如下、（甲問）中國現在之財政狀況、以尊意觀之、何者應爲中國人民所稔知、（答）中國人民第一當知者、中國現有軍隊、在未曾確實裁撤一大部分以前、無論中國人民自動、或列强援助、均不能解除中國財政之紊亂、使入良好之政治軌道、鄙人深懼根據華會條約、將於北京召集之關稅特別會議、或因裁兵計畫之未實行、而無從成立、爲中國計、不當急急於關稅特別會議之召集、而當迅速從事於國內秩序之恢復、以爲特別會議召集之準備、蓋中國今日養兵之費、足致中國財政之死命、兵而不裁、其他一切問題、均無解決之望、以故國內各團體、應知所緩急、暫置其他各問題、而實注全力於此一事、（乙問）尊意中國人民對於中國政府、應要求何種財政上之改革、並予以扶助、（答）應要求中國政府、採用最完備之財政審計制、使行政各機關、一律遵循、此爲一絕對重要之事、換言之、中政府應有一組織完美之中央籌記制度、隨時以收支款項、作詳明之公布、且宜依照新式的經濟出入、核對徵信辦法、詳列收支細目、如付款由何人批准、由何人收受、因何事支用等等、皆宜備載、凡關於收支之帳單、及其他文件、應妥爲保存、予國民以種種檢閱之便利、此項事務、應令若干誠實可靠而才識優長之人、全權管理之、以管見所及、中國歷來所借外債、至數萬萬之鉅、而其用途如何、並無何等帳冊可稽、然則稍具思想之中國人、度必與鄙人有同感也、夫中國之大、固不乏廉明誠實之國民、獨惜在過去時期中、其大多數徒供彼操縱現行惡劣制度者之利用、例如外人監督財政之議、每一發起、若輩不良份子、必鼓動多數優秀國民、藉口有損中國主權、力倡反對、且能屢奏奇效、此猶竊賊狂奔於途、而又自己同聲高呼捉賊也、試問海關收入、在英人安格聯管理之下、有疑其將飽私囊、或流入不正當用途者乎、試問鹽稅收入、受外人監督、有疑其將飽私囊或流入不正當用途者乎、抑華人中有願外人不爲監督此二項收入者乎、要之此種虛僞之主權、簽以動聽聞、莫非由惡劣分子假公正坦白之名、鋪張揚厲所致、而其結果、徒使中國每况愈下、不至萬劫不復不止、蓋中國無良好政府、財政必日益紊亂、中國無可恃之政府、工業必更衰頹、彼力食之衆人、必至生計日蹙、久困於啼飢號寒之中、以上所陳各節、如能得各地學識兼優之中國人士、同作縝密之考慮、則鄙人在華之時、雖行將告一結束、亦非枉然矣、用布區區、不盡縷縷、順頌大安、史蒂芬上、

◉滬西商聯會請裁兵之代電

▲請齊督提倡

滬西商界聯合會、昨爲請裁兵事、致齊督軍代電云、撫萬督軍鈞鑒、兵所以强國者也、然我國今日致弱之大原因、不在兵少、反在兵多、故誠心愛國者流、莫不以裁兵爲目下治標之要著、我督軍身在封疆、心在家國、還請紓發愛國之眞誠、首先節裁兵額、以爲各省倡、則此勳此名、我知勒於鐘鼎、垂於旂常、當歷千秋萬古而永永不泯者也、督軍其熟圖之、上海滬西商界聯合會會董葛品生會長顏芹香吳錫山同叩、冬、

◉粵商會贊成印花照舊之復函

▲致全國商聯會事務所

全國商聯會總事務所、昨接廣州總商會來函、主張對於印花稅仍依元年辦法、合全國之力、一致要求、原函如下、[illegible]一月文代電、以第四屆大會議決、全國印花、仍依元年稅法辦理、業已具書請願國會、質問政府、請商會對於印花稅一項、遵照元年印花稅法辦理、凡屬以命令變更法律者、概予否認等由、備聆一是、查印花稅票十元以下、貼用一分、發貨票重貼印花、以及憑摺賬簿、改貼一角、均係以部令變更、實爲原法所無、久經本會否認、先後分呈農財兩部及粵政府力爭、案牘盈尺、尚未收效、今既大會議決請願國會、質問變更理由、請復原法、自屬根本救濟、如尚未得要領、仍當集合全國之力、一致要求、務達目的而後已、相應函復、希即查照辦理云云、

◉預紀本月份歐美往來之郵船

由歐美來華之郵船、邇來更見發達、本月份進出口者尤多、今將三月內進出口之各國郵船分紀如下、俾旅行界與商業家之參考、

由歐洲來華者

輪名	來埠	日期	公司
杜古拉	倫敦	二日	大英
卡萊琴	亨寶	二日	天利
伏見丸	倫敦	二日	日郵
包島斯	馬賽	六日	法郵
品發爾士	亨寶	八日	美最時
曲里西得	奧庭	九日	意郵
南慶	倫敦	十五	大英
蘇旦	孟買	十八	又
三島丸	倫敦	十八	日郵
極尼司	孟買	十九	大英
雷因倫	亨寶	十九	亨美
派立泰司	利物浦	十九	太古
浦那城	倫敦	二十	怡和
亞忙佩克	馬賽	二十	法郵
海文司天	亨寶	廿六	天利
卡島拉	倫敦	廿九	大英

往歐洲者

輪名	去埠	日期	公司
瑪里亞	倫敦	三日	大英
約波亞	孟買	五日	又
津由丸	倫敦	五日	日郵
倫敦丸	又	五日	大阪
箱根丸	又	十日	日郵
哈佛倫	亨寶	十四	亨美
羅多夫	又	十五	天利
卡什瑪爾	倫敦	十七	大英
安瑞合里杜馬	馬賽	十七	法郵
曲里西得	奧庭	十九	意郵
蘇丹	孟買	十九	大英
雷娜拉城	倫敦	二十	怡和
極尼司	孟買	二十	大英
沙白塞	又	廿三	又
派立泰	倫敦	廿八	太古
包島斯	馬賽	卅一	法郵
杜古拉	倫敦	卅一	大英

由太平洋來華者

輪名	來地	日期	公司
靜岡丸	西雅圖	一日	日郵
塔甫脫總統	舊金山	一日	花旗
高麗丸	又	三日	東洋
南京	又	四日	中國
麥笛遜總統	西雅圖	八日	昌興
亞爾白娜	維古娜	九日	大阪
克爾夫倫總統	舊金山	十六	花旗
春洋丸	又	十七	東洋
麥金尼總統	西雅圖	二十	提督
亞刺伯丸	又	廿三	大阪
坎皇后	溫哥武	又	昌興
橫濱丸	西雅圖	廿七	日郵
批亞士總統	舊金山	卅日	花旗

往太平洋者

輪名	去地	日期	公司
約菲遜總統	西雅圖	二日	提督
亞菲利加丸	德古娜	四日	大阪
伊預丸	西雅圖	五日	日郵
林肯總統	舊金山	九日	花旗
夏威夷丸	德古娜	十日	大阪
天洋丸	舊金山	十二	東洋
格倫總統	西雅圖	十四	提督
塔甫脫總統	舊金山	十七	花旗
南京	又	又	中國
亞細亞皇后	溫哥武	廿四	昌興
麥留遜總統	西雅圖	廿六	提督
高麗丸	舊金山	廿八	東洋

查本月內歐洲班中進出口郵船、有十六艘以上、兩太平洋內亦有十二艘以上、較前數月爲增多也、

◉航業消息彙紀

▲又有日輪遇險

▲日輪室蘭丸（五千三百噸）、此次由日郵社從孟買派運棉花鉛等三千餘噸來滬、詎經過香港後、在海內即遇劇烈之東北風、船主見來勢兇猛、命各船員水手戒備、共歷三日夜、大風不息、各水手辛苦備嘗、直至船將進吳淞口、始風止浪靜、然各水手已受盡苦楚矣、猶幸輪船大、未受巨損、而輪中貨件、則稍有着潮、連日海上迭發大風、航行時遇困難也、

▲昨熊野丸到上海、有意大利之戲劇團四十七名、自日本來滬、將在上海獻藝、

▲提督公司之約斐遜總統輪出口、上海有潮絲六百八十包、核桃七百六十擔、生仁二百二十包、瓷器二百三十九件、中國傘運入花旗者十四箱、又有棉花皮毛豬鬃等四百十件、絲頭五十件、

▲昌興公司之亞細亞皇后號、在香港行將修竣、昨得來電、該輪已定二十四日到上海赴溫哥武云、

◉太平洋航會決定劃一運費

文匯報云、上海接到消息、太平洋西航會議之太平洋大西洋代表、已商定關於運往東方之水脚、按照新合同、無論由各處取道大西洋或太平洋航路之水脚、均歸一律、藉免減扣、太平洋之水脚、未有更動、

◉藍烟囱公司之新輪

文匯報云、藍烟囱公司新造二輪、一名沙匹敦號、一名巴屈克勒士號、係一萬一千噸之姊妹船、將於夏間開駛來滬、定期航行遠東英國間、船身長五百尺、每小時十五海里、頭等艙客二百八人、票價單程九十磅、來回一百五十八磅、沙匹敦號定於六月九日離英、七月十五日可望抵滬、巴屈克勒士號目下尚未竣工、約須九月中來滬、此外該公司又造較小貨輪一艘、名奧託梅敦號、約於五月底抵滬云、

◉美按察使由粵回滬

▲在粵曾見唐紹儀

文匯報云、美國駐華按察使羅平傑氏、業於昨日乘約弗遜總統號自粵回滬、羅氏在粵、審決民事案四件、曾參預華盛頓誕辰慶祝禮、在華南美人協會中演說、稱廣州在歷史上極占重要、爲美人在華最初活動之地、第一任美領事沙少佐、即駐是城、當時所執委任狀、猶係華盛頓署名云云、迨回滬時、羅氏繞道過澳門、瀏覽古蹟、訪一八四四年七月三日中美條約簽字之地、當時不過荒村古廟、今已劃入澳門市區、廟屋亦頗修整、繼又謁長老會首先來華教士馬禮遜氏及美僑所葬之古墓、嗣復乘渡輪至唐家灣、訪唐紹儀、羅氏至唐宅時、約晨間九時許、唐氏已在園中、觀匠人植樹、園內多栽熱帶植物、名花異石、古木扶疏、風景絕佳、其所居之村、有戶口萬許、無乞丐、無吸烟、亦無賭博、誠堪爲中國鄉村之模範、全村不駐一兵、僅設警察十三人、街道修整、村民皆有安居樂業景象、唐氏又出私財五千元、建學校一所、每月維持費約二千元、校內設備完善、教師九人、學生日夜校共四百餘人、倘華人能盡如唐氏者、不數年後、國中當另有一番景象矣、

◉美國又一世界週遊團

▲四月十日抵滬

文滙報云、美國又有一世界週遊團、行將來滬、全團共四百人、乘二萬五千噸之沙馬利尼輪船、於一月二十四日自紐約起程、經歐洲·埃及·印度·緬甸·新嘉坡·菲列濱·香港·以至上海、其抵埠期當在四月十日下午、勾留一日半後、即將起椗往長崎、然後歷日本火奴魯魯·舊金山·過巴拿馬運河而返紐約、全程共三萬餘里、此行目的、蓋爲一八七二年與一八七三年間柯克湯麥斯氏第一次遇游世界團之五十週紀念云、

◉美國絲商觀光團之遊蹤

美國絲商組織之觀光團游歷我國、已於上月二十一日直達廣州、約月杪抵滬、並擬赴杭州·湖州·蘇州·等處游覽、聞已由美領函致交涉公署、轉致絲商團體云、

◉租界救火隊長由英回滬

文匯報云、公共租界救火隊長裴特氏、昨乘塔孚特號輪船回滬、裴氏近告假回英、在國內時、曾考查救火方法、其來往程中、曾參觀大救火處數所、

◉工部局總辦辭職回國

文匯報云、工部局總辦李台爾氏頃已辭職、不日將離滬回國、李氏自一九一五年繼雷佛森任職工部局後、卓著勤勞、中外翕然、今一旦去職、吾人聞之、能不爲該局惜哉、

◉新任電料管理局長奉召晉京

▲局長由周萬鵬兼理

交通部駐滬電料管理局局長杜逵時、於二月二十六日就職、一切正在着手辦理、聞昨日又奉交通部來電、着即日赴京、局長一職、暫由周萬鵬兼理、聞周君已定明日到局視事云、

◉南洋大學近訊

本埠徐家匯南洋大學、已於上月二十六號開學、翌日即行上課、茲有學生、已陸續到校、所招新生、亦均至監學室、對簿跡繳學費上課矣、

該校機械科三四年級、於去年乘假期之暇、出外旅行、均由教員帶領、由北京而奉天而天津等處、凡著名工廠、逐一參觀、需時約三星期、已於上月二十六號返校、近日並將沿途所得作成長篇報告、俾教員批評後、作爲平日分數云、按該科北上之日、適與清華隊同車、故其時南洋球隊北上、當與清華重賽之說甚盛、實係誤傳、該校足球隊、既獲東方八大學之錦標、又挫華北稱雄之清華隊、聲名所播、遠及海外、去年冬已有澳洲球隊、函請前往比賽、其時適以大考將近、即由該校體育會函復不克成行等語、茲復有香港球隊專函該校足球隊、懇即前往比賽、又由遠東運動會籌備員西人格雷轉達一切、旅費概由香港球隊擔任云云、聞該校足球隊昨晚（一日）七時、在上院西客廳開會、討論結果、可允此請、行將答復香港球隊、惟出發期則尚未定云、

◉馬克暴落聲中留學生之艱窘

▲教部通令國內青年注意

德國馬克暴落、物價飛騰、我國留德自備資斧各學生、竟有不能支持之勢、曾由駐德使館函致外交部、轉咨教育部、請即布告國內青年周知、俾免陷入進退維谷之境、茲將教育部發出布告錄下、爲布告事、案准外交部函開、准駐德使館函稱、近來馬克暴落、物價飛騰、我國自費留德學生、所備資斧、預計爲數年之用者、今竟不能支持數月之用、困苦情形、實難言狀、對於未來學生、應使周知、相應函達、請查照等因到部、查近年以來、德幣日見低落、我國青年、視爲良好機會、自備資斧、負笈赴德留學者、絡繹於途、惟於德國生活狀況、未能周知、貿然前往、陷入進退維谷之境、良堪軫念、駐德使館函稱各節、自屬實情、我國人士、幸留意焉、特此布告、

◉昨日軍警之防範

本埠自受京漢工潮影響、發生謠言後、迭經松滬護軍使令飭軍警兩界、嚴密防範、昨爲舊曆元宵節、工廠藝徒、循例停工、勢必出外浪游、閘北方面工廠林立、工人尤爲衆多、故特令飭駐防閘北之陸軍第六混成旅第二營張營長、轉飭所部士兵等、在緊要區域梭巡、毋稍疏懈、并聞閘北各警區、亦奉上級長官命令、長警一體出差、認眞查察、以保公安云、

◉吳淞鎭之炸藥轟裂案

▲死一人·重傷一人·傷二人

吳淞鎭大街中市同興昌酒店經理王裕昆、於昨晚六時許、與賣肉之李品生、及名九子者三人、裝火藥入鐵花筒內、不知何故、忽然炸裂、轟聲頗大、樑上汽油燈、亦被震動、成爲齏粉、王裕昆之腿骨炸斷、腎囊化爲烏有、一手亦被炸去、血肉橫飛、面盡焦黑、立即殞命、李品生面部受傷甚劇、奄奄待斃、九子與學生二人、傷勢較輕、已送楊氏醫院及吳淞醫院療治、

◉閘北菜攤風潮漸趨沉寂

▲有建議請出調人解決一切者

閘北寶興路各菜攤、因不願遷入新建小菜場、致激起罷工風潮、近日雖有一部分零星販戶、因被生計束縛、咸受種種痛苦、已陸續向慈善團報名、自願遷入營業、昨日一日、已較前日增多十餘攤、惟有一二資本較大之菜販、仍不願遷徙、所持理由、仍以交通不便、營業必受影響爲詞、故猶有在寶興里內擺設者、五區警署、則每日飭警驅逐不已、該里各攤、出沒無常、形同停止營業、該處居民、咸感不便、已有人建議、請該處各團體推舉代表、出作調人、勸雙方互相讓步、以便早日解決云、

負責專門根治 花柳病
梅毒 注射眞正德製獅牌六〇六 九一四 收費從廉
白濁 新淋新藥
痔瘡
腎虧
花柳初發僅一部分、繼即蔓延全身、傳染妻妾、遺害子孫、故醫者非有科學之基礎、醫學全科之特識、不能正本清源、剷除淨盡也、本部人留日畢業醫科大學、歷任大學醫院醫員、江蘇省立醫院醫長、行道五年、自信有寸長、治毒以除根爲本
靶子路67 中和醫院 七等嘉禾章醫學士盧煥章

北京電車公司廣告
本公司續收第二期股款、由董事會議決、至十一年十二月二十日截止、逾期即照章處分、迭經函達並登報通告在案、現查股冊所有各戶第二期股款、均經照繳、惟尚有下開數戶、迄未繳付、特再登報聲明、未交第二期股款各戶、截至三月五日爲止、如不能繳付、應於三月十日起、依照本公司章程第七條、及公司條例第一百二十六條第一百三十七條、將該股票另行拍賣、有願承受者、請於三月十日至本公司接洽可也、特此通告
計開
祝記二十四股 江心白二股 懷德堂一股 奚挺筠二股 張吝公二股 張聘記一股 吉慶堂五股
擇記二股 雲記六股 祖記三股 安記二股 王成記十二股 吳壽雲一股 聚記十二股
命記二股 李守記一股 蹤記一股 刪記一股 朱子齡三股 狄巽公三十股 箴記十股 仲記四股
乙1386

中美龍油公司廣告
本公司在美國自行開礦、提煉潔淨上等鹿牌煤油、來華頗受社會歡迎、今爲推廣營業起見、特於上海設立總公司、以行銷中國各省、現聘周茂君楊錫章君爲協理、紳商有志擔任各埠經理者、請駕臨上海北京路二號本公司營業部接洽可也
電話中央七三三〇號 甲1194

◉今日紙獵賽之預測　（伯鑑）

▲第一次、東興賽、一哩四分之一、
（一）湯其司(Tangiers)（二）地拉華(Delawar)（三）生白當士(Sunblaze)、（倘「生白當士」不起步、以「地過夫培」(The Golf Bird)代之）、
▲第二次、橋孫克杯賽、（跳浜）、
（一）雪物不來森(Silvaplana)（二）地彭敵鐵(The Bandit)（三）惠而捨司(Wild Chance)
▲第三次、拖雷河杯賽、二哩、
（一）鮮培(Seabird)（二）亭此門(Huntsman)（三）地考不培(The Copper Bird)、
▲第四次紙獵會爭取杯賽、（跳浜）、
（一）鐵雪兒尤寧 (Social Union)（二）拉別立的 (Liability)（三）綠色歲(Nonesuch)、
▲第五次、四季安樂杯賽、（跳浜）、
（一）卸而司十二(Charles XII)、（二）密卡牌(Micawber)（三）耶羅柒白(Yellownib)、
▲第六次、虹橋賽、二哩、
（一）白雷靜康(Blazing Corn)、（二）太平洋(Pacific)、（三）必而格林(Pilgrim)、
▲第七次、萬事杯賽、（跳浜）、
（一）非薦(Keysoe)、（二）矮林登(Arlington)、（三）哈凡司蘭(Harvestland)、
▲第八次、重量賽、四分之三哩、
（一）地惠司培(The Wise Bird)、（二）地好分歲(The Hawfinch)、（三）溫亞夫唐(One-of-Them)、
▲第九次、哈爾賴賽、四分之三哩、
（一）沙勿令大利(Sovereign Dahlia)、（二）碎克塘(Shake Down)、（三）啞此縻皮兒(Oldsmobile)

◉兩路加價盈餘之用途

▲撥給浙災五萬▲建築橋梁十萬

滬寗、滬杭甬兩路客車票、自二月一日起實行加價以來、已經匝月、該兩路每月增收票欵、約計四萬餘金、全年預計五十萬金、並聞增收之欵、撥付浙江水災振欵三個月、計五萬金、建築鐵路橋梁費六個月、計十萬金、嗣後增收之欵、始得解部云、

◉浦東恒大紗廠另招新工

▲粗細紗間全體工人罷工

國聞通信社云、浦東恒大紗廠、於前月二十八日開機紡紗、次日上午八時、忽有粗紗間男女工百餘人、宣佈離廠、而細紗間搖紗間等全體工人一千餘名、相繼罷工、聞其原因、爲㊀經理及工程師、取締工人太嚴、㊁工廠前日停歇總工頭、㊂工人之視爲待遇太嚴者、爲(甲)不許滯領小孩進廠、(乙)無吃飯時間、(丙)工資改論工爲論件計算、(丁)須帶做別種事務、罷工後、工人所存工資、業已領清、廠主已佈告另招新工、定陰曆十八日開工云、

◉中法專校學生方面之昨訊

中法國立通惠工商專門學校學潮、經政府派員調查、已有三次、近教部命令停課一月、學生一律回校、風潮已有漸即和平之望、外間傳聞法校長梅雲鵬有已遵令停課之說、但前日(一號)本埠各該校學生家屬、曾得梅雲鵬書明二十六日所發之家庭通知書、茲錄如下、「逕啓者、舊曆年前奉上通告、計邀清覽、敝校改組各案、早經呈送教育部、雖未奉到指令、但此係行政方面迂緩性成、非敝校之責、敝校進行、詎可因而阻滯、前定三月一日春季始業、現仍按照預定課程、照常上課、以免學業久曠、至外間謠傳繼續停課等說、全非事實、誠恐遠道傳聞失實、用敢重言以申、特此佈達、順頌日祺、上海中法國立通惠工商學校校長梅雲鵬啓、」云云、

◉皖省二屆省選無效之滬聞

▲內部已備案…電皖省長查照

旅滬皖人、昨接到安慶轉來內部致皖省長一電、聲明三屆省選無效、原文云、安慶呂省長鑒、查貴省第三屆省議會議員選舉訴訟一案、前准貴省上年十一月十一日及二十四日先後電咨、業經依據法庭判決、宣佈初復選一併無效、幷尅期籌辦改選、請予備案、等因、到部、此案既經貴省依法解決、應即由部備案、即希查照、迅速辦理可也、內務部敬印、

◉梵王渡俱樂部成立

梵王渡聖約翰同學、爲交換智識、接洽商情起見、在南京路八十五號鴻康電器公司三層樓上、組織一俱樂部、佈置新穎、集思廣益、每日到部者甚形踴躍、如有聖約翰同學未曾去過者、盍往觀乎、

◉棉價增高中出口華棉之調查

商情通訊社云、華棉市價、自去年下半年來、步步增高、以致棉花市面、頓起恐慌、考其原因、雖有數端、而出口之暢旺、則其大部份之原因也、茲就調查所及、將自去年九月至最近二月底止、(按棉花出口季節、以每年九月份始)、每月出口之數額錄后、

九　月份	三三三八一擔、	十　月份	二二六四八擔
十一月份	五四〇八三擔	十二月份	九八八一五擔
元　月份	一〇〇八四擔	二　月份	四〇七一二擔

觀於以上所述、六個月中、出口華棉、計總數三十四萬九千四百八十六擔、查三四年來出口華棉、除一九一八至一九一九年一季、數逾一百餘萬以外、其餘每年不過三四十萬左右、而本季半年之中、出口數已逾三十四萬之巨、則苟以全年計之、其增加之巨、勢逾一倍以外、出口之旺、可駭然也、今爲比較起見、列年來華棉出口之數於后、

一九一九年至二〇年	四五九九四七擔
一九二〇年至二一年	三六七九〇〇擔
一九二一年至二二年	三七六四九六擔
一九二二年至二三年二月底止	三四九四六八擔

以上所述、不過出口之華棉總數、今查出口華棉之中、以運往日本數額爲最巨、而紐約次之、查自去年下半年來、日商在市場上收買通花甚殷、運往日本之棉花數額、幾較往年倍蓰、美國因美棉價格奇昂、故華棉運往數亦不少、今將運往各國及吾國內地各埠之棉花數額列后、

地點	數額	地點	數額
日本	二〇六〇七三擔	紐約	二三六四一擔
倫敦	五三三五擔	利物浦	一〇三七三擔
亨堡	一〇二七二擔	安得活	一六〇八擔
海佛	四〇三擔	香港	二〇七三擔
意大利	九四八擔	波斯頓	三一〇七三擔
伯利曼	一八五八擔	大連	一一一八擔
內地各埠	七三六七五擔	其餘別埠	八六三二擔

今紗廠聯合會有禁止華棉出口之呈請、此實爲救濟棉市之根本、甚願其能達到目的也、

◉友華銀行滙市報告

昨日友華銀行滙市報告云、一日、倫敦大條銀價、近遠期俱長一八七五、紐約銀價漲至六角六分六二五、倫敦紐約滙價弗動、仍四元七角零半分、今日此間各國滙價掛牌、英鎊長至三先令一便士二五、美金長至七十三元、日金跌爲六十六兩五錢、餘亦隨以俱動、開盤時市況穩定、後乃見平、晨間英鎊成交價三月份長至三先令二便士一二五、四月份三先令一便士八七五、五六月份三先令一便士七七五、美金成交價三月份七十四元五角、四月份七十四元二角五分、遠期七十四元、嗣因照此滙價購者甚踴、市況漸平、至收盤時、英鎊售價已不能過三月份三先令一便士七七五、四月份三先令一便士半、五六月份三先令一便士三七五、美金最高售價三月份七十四元一角二分半、四月份七十三元八角七分半、遠期七十三元七角五分、銀行滙票定價、英鎊近期三先令二便士七五、遠期三先令二便士半、美金近期七十六元、遠期七十五元五角、佛郎滙票成交價、近期一二四五枚、遠期一二四〇枚、昨日倫敦紐約銀市印度與中國均有購進、二埠市況亦俱穩定、

◉上海商業市況彙錄

▲金融

昨日銀幣市價仍跌、早市價爲七錢一分九毫八忽七五、較上日小一毫二忽半、中國銀行買進現洋十五萬元、交通銀行由無錫裝來洋二萬元、各錢莊由蘇州裝來洋五萬元、三月底期洋開盤價七錢二分七釐二五、又收盤價七錢二分七釐二七五、比前日大二毫半、

銀拆、早市息價爲六分、比上日小去二分、匯豐銀行收欵四十萬兩、其餘麥加利花旗道勝等各銀行收欵五十萬兩、

各銀行昨日除先令美滙等交易外、現銀進出口均無交易、昨晚止各銀行庫存現銀二千三百二十九萬兩、現洋三千〇三十七萬元、大條銀五百十四條、

▲公債票

昨公債市面、漲落不一、惟大致堅定、現貨中償還短期八釐債券稍形拔弱、計跌落二角、價二十六元五角、金融公債現貨交易頗稀、開盤六十三元三角、較漲二角、期貨開盤、三月份漲四角、價六十三元五角、後則步步回跌、至收盤小至六十二元九角、四月份開盤六十元零二角、漲起二角、至收盤則疲至五十九元九角、整六公債亦初堅後疲、現貨由四十三元三角五跌至四十二元七角、三月份由四十三元五角跌至四十二元八角、四月份四十三元五角跌至四十三元一角五、餘票五年公債頗形穩定、開盤四十九元五角、至收盤漲起一角、七年長期三十九元五角、整七四十六元一角、均穩定、日來公債市況、一日中一漲一跌、市面大都平靜也、

▲國內匯兌

昨日內滙行市極形平穩、京津鎊兩匯兌均無變動、價計京匯公砝一千零五十六兩五錢、津滙行化一千零六十四兩五錢、京津銀元各跌二元、計京元一千零十元、津元一千零零九元、餘匯烟台銀元跌五元、價一千零十元、漢口洋例漲一兩、價一千零三十七兩二錢五、銀元漲五角、價一千零零九元五角、宜昌銀元跌二兩、價一千零二十五兩、海門銀元漲一元、價一千零零五元、其他各滙均無變動、計價烟台烟沽一千零四十兩、宜昌銀元一千零十五元、九江銀元一千零零八元、南昌銀元一千零零九元、蕪湖銀元一千零零六元、安慶銀元一千零零七元、蚌埠銀元一千零零五元、南京鎮江揚州一千零零一元半、蘇州銀元一千零零一元、徐州銀元一千零零四元、清江銀元一千零零四元、無錫常州宜興常熟各一千零零一元半、南通銀元一千零零二元、杭州銀元一千零零三元、寗波銀元一千零零三元、溫州銀元一千零零五元、嘉興湖州紹興餘姚各一千零零二元、蘭谿銀元一千零零四元半、福州廈門銀元一千零十元、奉天銀元一千零十二元、哈爾濱銀元一千零十四元、重慶九七平銀九百九十五兩、銀元平、成都九七平銀一千零十兩、銀元一千零十元、萬縣九七平銀一千零零五兩、銀元平云、

▲外幣

昨日外幣現市、據錢業做開、五元至二十五元老票、因購者踴旺、價格大漲、掛牌六兩七錢、較前日行市漲起一兩二錢、市面爲之一振、千元票二百五十元票五百元票均無變動、馬克掛牌雖無變動、因連日來受主甚少、價已低去一角、計價二元九角、法郎荷蘭票新加坡鈔均無變動、英金票花旗票連日來跌落甚巨、昨日稍見回高、英金票漲起五分、價計八元八角七分五、花旗票漲起五釐、價一元八角七分五、老頭票漲起三釐、價八角九分九釐、惟香港票跌落一釐、價計十元零一分三釐、綜全市頗爲平穩云、

▲金市與滙價

昨日星期五、大條近遠期均縮一八七五、標金開盤三百十七兩八錢、賣出較多、故即小至三百十六兩七錢、旋又回高至三百十七兩四錢、先令揭曉長二五、印匯大二羅比半、法匯大十五法郎、美匯大半元、東匯小半分、喘濱大四盾、新匯大半分、餘未動、斯時標金爲三百十七兩、銀行賣出四月份先令價三先令一辨士七五、買進三先令一辨士八七五、又賣出四月份美匯價七十四元二五、買進七十四元半、又賣出四月份東滙六五二五、買進六五五分、因而標金最小跌至三百十六兩三錢、移時市況稍平、銀行賣出四月份先令價三先令一辨士六二五、買進三先令一辨士七五、又賣出四月份美匯價七十四元一二五、買進七十四三七五、又賣出四月份東匯價六五半、買進六五二五、以致標金漲至三百十八兩四錢、是時賣者仍衆、故又小至三百十七兩四錢、有頃先令等市尤平、銀行賣出四月份先令三先令一辨士五六二五、買進三先令一辨士六八七五、又賣出四月份美匯價七十三元八七五、買進七十四元一二五、又賣出四月份東匯價六五七五、買進六五半、所以標金最高漲至三百十九兩二錢、至收盤時、市況略覺回硬、銀行賣出四月份先令價三先令一辨士六二五、買進三先令一辨士八七五、又賣出四月份美匯價與前相等、買價亦然、又賣出四月份東匯價六五半、買進六五二五、故標金又跌至三百十七兩二錢收盤、照亦做過三百二十三兩五錢、午後標金開盤三百十七兩、高至三百十七兩五錢、先令揭曉弗動、標金爲三百十七兩七錢、銀行賣出四月份先令價三先令一辨士六二五至三先令一辨士五六二五、買進三先令一辨士七五至三先令一辨士六八七五、又賣出四月份美匯價七十四元至七十三元八七五、買進七十四元一二五至七十四元一二五、又賣出四月份東匯價六五半至六五六二五、買進六五二五至六五三七五、以致標金高至三百十八兩四錢、後略小至三百十八兩、後至收市時、銀行賣出四月份先令價三先令一辨士半、買進三先令一辨士六二五、又賣出四月份美滙價七十三元七五、買進七十四元、又賣出四月份東滙價六五七五、買進六五半、因此標金買者頗多、故最高漲至三百十九兩七錢、後爲三百十九兩四錢收盤云、

▲紗花

昨日星期五、大阪三品紗電報、近期小去六七角、遠期小去一元五六角、美棉電報、現期漲三十五個磅音、遠期五月份漲二十七個磅音、十月份漲三個磅音、十二月份跌七個磅音、印度孟買花電報、朋斜而漲六個羅比、奧浮辣漲三個羅比、白洛去漲兩個羅比、各交易所標準、上午開盤時漲起兩許、午後又有一般放空頭者、紛紛拋出標準、致價又回小、較星期四小去一兩六七錢、市上現貨、客帮買價、本紗日紗、均於上午漲起數錢、午後又復跌去一兩之外、江西天津汕頭牛莊烟臺蕪湖野鷄等帮、共買本紗二三百包、日紗二百餘包、公會小包市價稍軟數錢、成交雙驢日紗小包二三十包、鴻裕紗廠開出、十四支寶祭大包二百包、價一百六十四兩、扣例(期陰曆正二月出清)、其餘廠家無開出、現紗市面立定、惟連日略有謠言、致市面稍有參差、

昨日爲舊曆元宵節、華商中有廢貨之舉、美棉電報又漲、印棉略小、廠家交易不多、祇有溥益紗廠買進現貨送廠之陝西花二百件、價四十三兩、

▲絲市

昨日絲經市況堅靜、緣各國絲匯仍趨堅漲、歐美各莊亦遂觀望不前、故交易較前稍減、惟廠絲一項、自新貨開拋以來、已達二千餘担、而日來趨勢更堅、故昨日各洋行成轉頗衆、以致交易尚不寂寞、絲價亦仍堅挺、乾經交易仍稀、惟存貨無多、市情續漲、昨計達昌添購旗牌五担、較市又漲五兩、川鲁黃廠經、法莊方面進胃尚有、惟以滬埠陳貨已罄、故均無成交、印莊則稍有木鑛絲去路、價仍與前相彷、灰經銷路昨忽停頓、致亦無成交、然絲商態度、則仍趨堅硬、故市況當不至有變更也、

◉爪哇四次勸業會徵集華品

上海總商會昨接荷蘭商務總會歐登科來函云、逕啓者、本年七月二十八日起、至八月十二日止、在和屬爪哇島萬隆城、開第四次勸業大會、茲將英文書一本、說明該會情形、附送貴會查閱、該會宗旨即陳列各國貨物、並閉會以後、將所陳列之貨物售賣、各國運送貨物入會、和蘭輪船公司及鐵路、決定減輕運費、至該會內容、如英文書內有未備者、請函詢Management Jaobeurs Bandveng Java.其運貨入會一層、和蘭輪船公司Java-China-Japan Line常有輪船在上海·香港·爪哇·之間、往來甚屬便利、本欽使甚望貴會將該會開會時期及宗旨、廣爲宣布、俾華商知悉、則中國及和屬爪島商務、自當日見發達云云、

◉委托測報雨量等事之通令

上海縣勸學所昨接縣知事公署訓令云、案奉江蘇教育廳訓令、內開、案准中央觀象臺公函、內開、本屆中華教育改進社常會、本臺提有擬請每縣擇一中學或小學擔任報告雨量及暴風雨案、業經大會議決、本臺當將各校擔任測報雨量及暴風雨辦法暨圖表、分別擬定、呈請教育部交由學制會議各代表、請於各本省區切實提倡、以期實行、頃又准中華教育改進社函開、本社第一次常年大會議決案、計共一百二十二件之多、現正分別議案性質、錄送各機關斟酌採用、期於實行、茲更就各項議決案中、擇其問題較爲普遍、而有待乎各個人各團體之協力鼓導者二十一案、編印分送、以資提倡、而利推行等因、查本臺所提原案、已承該社列在二十一案之內、幷於首頁說明中代爲特別聲請各機關力爲提倡、期使實行、該社想已函達貴廳查照在案、茲檢其原案一份、辦法及圖表式樣六十一份、送請查收、敬祈特予提倡、分行各屬縣飭令擇定學校、擔任籌備、並將應攤購置儀器之半費洋五元、繳由貴廳彙總匯下、以便購寄、事關學術之研究、且與社會常識及農時水利工商航空航海各事業、亦有莫大之關係、早一日實行、早一日可收其效果、至希迅予辦理、實紉公誼、並乞見復爲荷等因、並附議決案及辦法圖表式樣到廳、准此、查測報雨量等事、於水利工商、至關切要、自應從速籌設、俾資研求、除函復外、合將議決案及辦法圖表等令發、仰該知事即便遵照、就境內高等小學或中等學校、擇定一處、委託辦理、並將應攤購置儀器之半費洋五元、尅日繳廳發轉、以便購寄、此令等因、計發議決案及辦法圖表各一份到縣、奉此、合將議決案及辦法圖表各一份令發、仰該所長即便遵照、就境內高等小學或中等學校擇定一處、委託辦理、並將應攤購置儀器之半費洋五元尅日繳縣轉送、以便購寄、此令、計抄議決案辦法圖表、(從略)、

◉理科展覽會審查之第二日

理科教授研究會舉行小學自製理科教具展覽會、已開始審查、其第一日情形、已誌昨報、昨爲第二日、審查員諸人、八時半即到會從事逐件試驗、評定甲乙、聞列入上等者最多、優等者亦有多件、凡在優等上等者、擬請教育部給奬、中等者即由該會贈送奬憑云、三月四日之夕、該會在小花園都益處宴請會中辦事人員、以表謝忱、已邀發請柬矣、

◉縣署案件呈道備案之省令

上海縣知事接省署訓令云、案據蘇常道道尹呈稱、竊以民生之休戚、視乎吏治之污隆、欲策進行、端賴考績、道尹奉調蘇常以來、已逾三月、平日悉心察訪、凡關於轄縣職務上具體之觀察、如緝捕審斷教養諸大端、罔不留心考察、以仰副省長勤求民瘼、澄清吏治之至意、惟是考察之資、除知事因公晉謁·詢事考言·士紳來署接見·周咨博訪外、則唯一要件、端賴案牘、若案牘未經行知、則諸事皆成隔閡、考察亦等諸茫昧、查道尹一職、爲一道行政長官、承上啓下、職務重要、凡屬縣興革之事、必須逐一周知、始能考其勤惰、課其殿最、近日各屬知事、凡來憲署直接令辦之事、未奉分行、該知事亦不錄案呈報、以致職署無從過問、亦莫由深知、最近如寶山塘工、曾奉憲令會同滬海道尹召集各縣紳會議、議決由縣借欵興修、應借若干、由財政廳主政、厥後各縣究借若干、塘工是否已辦、省廳尙未行知、各縣亦不呈報、道尹無從過問、詢及此事、頓無由作答、此一事也、又如道屬江常通如均有沙田、現奉處分、有南沙北沙之別、有案據廢壩之爭、而道署亦無案可稽、偶有所聞、均同耳食、此又一事也、略舉兩端、其他甚夥、以及各縣知事因公奬懲、因案記過、未奉行知、無從知悉、以致平日考核既感困難、臨時甄擢亦無根據、再四思維、可否仰懇憲署、嗣後凡直接令縣之件、均賜分行、或令縣呈道備案、並求通令各廳處、凡對於各縣知事有奬懲之件、奉准後、即隨時咨道、俾資接洽、而免紛歧、實爲公便等情、據此、除指令呈悉、所陳係爲免除隔閡起見、應准照辦、已通令各縣知事、遇有直接令縣之件、由縣錄令呈請該管道尹備案、並令各廳處對於各知事奬懲事項、俟奉准後、隨時分別咨道、以資接洽矣、仰即知照、此令等因、印發並分行外、合行令仰該知事即便遵照辦理、此令、

◉組織江蘇道路分會之滬聞

本埠道路協會、前敦請胡吉農君、爲籌組江蘇全省分會全權代表、於昨日在江蘇省長公署內俱樂部、開預備會、到會者爲韓省長·宮鎮守使·王警務處長·張實業廳長·溫交涉員·及吳奎田·陶席三·嚴覺之·王伯秋·仇淶之·李賢軒·袁雲慶·郭汝城·顧容菴·易秋航·嚴財政廳長代表王君·胡吉農·等十餘人、韓省長主席、先由胡代表報告協會委託之意、及日來籌備情形、并說明分會宗旨、爲提倡鼓吹研究計畫八字、繼由韓省長演說、江蘇有成立分會之必要、詞甚切要、嚴覺之·陶席三·王伯秋·顧容菴·易秋航·王杜林·溫佩珊·仇淶之·張翼侯、均先後發言、爲最有主張之討論、當場由韓省長指定嚴覺之·王伯秋·陶席三·仇淶之·宮鎮守使·王處長·張廳長·七人爲籌備員、其餘在座者均爲發起人、并指定公共演講廳爲分會會址、定於二月四日、即在該處再爲第二次之籌備員成立會、四時散會、

◉小錢店不懸兌價牌之查罰

▲計有八家受罰

公共工部局前因界內烟紙小錢店、兌價極不一致、故會設法取締、令各於牌上標明兌換價格、而此項兌價、在平日雖不免仍有上落、然爲數尙不甚大、每元祇有二三十文高低、一至歲尾年頭、一般不規則之兌換店家、多乘錢業無市、任意將兌價縮短、於中取利、此種牟利行爲、犯者多爲各馬路之烟紙小錢店、虹口捕房捕頭麥根泉氏、深悉該業技倆、特於陰曆年底新年歲首之數日內、派一百三十號西捕·一千零八十六號華捕·在所轄地段內、查出任意低壓兌價、不懸市價牌者、計有吳淞路一千三百八十一號、又一千一百八十號、又二百四十一號、又一千三百二十九號、密勒路七百零八號、蓬路二千三百五十號、海寗路二千七百十號、有恒路一千零六十一號等八家、稟請公共公廨、簽發傳單、昨晨將該店主吳金石·施金元·高明德·陳二寶·張祥林·呂芳洲·朱申甫·蔡桂林·八人傳案、經張襄讞會同英米副領事逐一質訊之下、以該被告實有欺騙顧客行爲、各罰金五元充公示儆、

◉攻訐警員之澈查虛實

浦東楊家渡鎮、連日發現一種傳單、謂該鎮三區一分駐所署員黃國長、自到差以來、無不遇事生風、對於地方大肆搜刮、近更縱容心腹長警諸連科黃文翰等、在外包庇烟賭、索取陋規等情、昨經黃署員得悉、飭警查拿散放傳單之人、未獲、即將跡涉嫌疑之革警王某拘署、押候訊罰、淞滬警廳方面、聞亦接到此項公函一件、署名係公民黃國瑞等、當以事關警察名譽、虛實均應澈究、已派員渡浦、實地調查眞相矣、

◉進德會董事會議決案

上海進德會於前晚五時一刻、在庇山花園五號、舉行董事會議、其議決案如下、(一)决於本月底舉行季會、推美生君·樂靈生博士·卜明珠女醫生·爲籌備委員、季會中所擬注重討論者、爲建設化良院問題、(二)幹事李啓藩辭職案、公議李君品學兼優、熱心服務、一致主張挽留、(三)化良院義務幹事伍夫人、因赴京辭職、決議允其辭職、另聘女幹事一人充任、

◉虬寶各路商聯會開會

閘北虬寶各路商聯合會、前晚在寶昌路事務所、開首次議事會、到會者二十餘人、屆時先行同人團拜禮畢、由正會長俞宗周君主席開會、茲將議決各案列下、(一)積極進行徵求會員、尅日分隊出發、(二)以前入會人會費未繳清者、暫由介紹人擔任徵收、(三)會計員報告開辦以來一切帳目、應繕就清單、榜示會中、以昭徵信、(四)編案呈文、由文牘員起草、(五)歡迎新會員、定陰曆正月二十五日開會、(六)發起人一律認月費、以上各問題、均經主席付衆表決、一致通過云、

◉洋務職業公會常會紀

上海洋務職業公會、昨晚九時、在愛文義路會所開會、到者百餘人、王濟康主席、羅啓華紀錄、(一)議某君來函爲樂志華事要求援助案、公決樂志華既已提起訴訟、本會暫緩進行、(二)議該會華民學校因今年擴充學額、所有陳福生夫人承租房屋、收回自用、該房客延不出屋案、公決限其陰曆正月二十日以前出屋、否則請捕房押遷、(三)議該會會員題名錄錯誤及漏刊案、當由羅啓華聲明錯誤漏刊原由、並請衆會員原諒、(四)議施診所開診期、公決准於陰曆正月十六日開診、仍請胡振麟君擔任醫務、(五)議選舉案、當場請李瀛洲·盧寶鈺·二君同封票匭、議定三月十五日爲開票期、(六)李賢堯·朱昌利·包文明·包志澄·等相繼演說畢、散會時已十二點鐘矣、

◉礦業協會部准立案

礦業協會、曾呈政府立案、前日接到農部二六一號批示、略謂、呈及附章均悉、該黨等爲促進礦業起見、組織礦業協會、所呈簡章、應准備案、仍仰發起人及會員姓名籍貫、隨時報部備查云、

◉船戶遺失關單之請補

船戶趙天成、裝運白米二百五十八包、開往嘉興、於本年一月二十五日、由滬起行、駛經西鄉閔行浦面、適値逆潮停頓、後即失事、全船沉沒、所有貨物、多數漂失、所獲無幾、所帶關單等件、亦已失去、現經手之某報關行據該船戶報告前情、已代呈滬南江海常關、請副稅務司查案、補給關單外、並請取銷前給之安天民船號關件、然後再行咨請浙省嘉興常關查照、

◉柴炭船被撞沉沒

昨日午後一時許、滬南十六舖浦江內、有柴炭船戶某甲、滿裝貨物、由北駛南、適値風水過順、船艙等力不能支、更有某公司之運煤輪船進口、在浦東楊家渡浦面調轉船身、潮浪甚急、該柴炭船不及收篷、全船淌下、雙方均不及避讓、以致該柴炭船船身被截兩斷、頃刻沉落浦底、船上各人亦皆落水、雖有鄰船飛駛往救、惟聞該船人多、一時救護不及、尙有一二人不知下落云、

◉張進發家被刦案之嫌疑人

萬裕碼頭裡街十五號進記木作主張進發家、住公義碼頭永貞里五十三號、舊曆正月初八夜半忽有盜匪十餘人破門入內、刦去大洋十三元、小洋七角、金鐲一只、金戒一只、金針一只、及一切零星衣服等、次日、開單報告一區一分駐所、飭派探警查緝去後、茲經該探等拘獲嫌疑人裘和尙姚松林二人、解送司法科訊供不認、因案關盜刦、於昨日午後備文派警將裘姚二人、移送法庭訊究、一面着張進發自行投質、

◉騙鷄圖逃之扭控

浦東三林塘鄉民沈和尙等、專販鷄鴨爲生、昨晨、和尙販鷄二十三只·沈金生帶鷄二十二只·王毛頭帶鷄九只、約同來滬求售、方由董家渡碼頭上岸、即有顧雨卿吳德福等向之購買、聲稱我等係購去販賣、價須略賤、遂言明每元三斤、共計重二百十七斤、合洋七十二元六角、顧吳將鷄使人先行取去、己則意欲奔逃、由沈等鳴警將顧吳拘送一區一分駐所、午後、移送地檢廳、由檢察官提案研訊、沈和尙等三原告均投案請追、質之顧吳二人、供詞支吾、判令押候補拿羽黨再核、

◉兜售僞洋酒之拘獲

王桂友手持火酒二瓶、至怡和碼頭大英公司輪船上、僞充會司格酒求售、當爲洋人察破、以此等火酒一經吃食、與人生命有礙、立時指交水巡捕房、梅捕頭爺將一瓶僞酒送往海關化驗、尙有一瓶僞酒連同王桂友於昨午後函送地檢廳究辦、

◉婦人報告被刦

婦人沈金氏、投警察廳稟稱、本地人、年二十二歲、家住煤屑路、丈夫貿易出門、不在家中、新正初六夜、被匪入室刦去銀洋二三百元、並衣飾等、當時氏大聲喊救、遭匪叉傷咽喉、至今傷尙不愈、且贓犯未獲、爲此來案請究、奉廳除派探警嚴緝外、該氏之傷、着自投地檢廳稟求驗究、

◉流氓攫錢之拘究

流氓陸阿二、昨在虹口小菜場攫取小販侯福元銅元四百二十七枚、攜贓飛奔而逃、經侯大聲喊捕、由探車學奇到來、幫同追獲人贓、拘入捕房、押候解廨訊究、

▲尙有本埠新聞等轉入後頁

※本埠新聞二※

徽館夥友自盡之原因
▲彩票妓寮實爲禍根

四馬路第一春徽館夥友許文銓、因歇業後無法回家、於上月二十八晚、懸樑梯自縊身死、查許即該館經理許榮興之姪、於去年三月間來滬、自進第一春後、常買變相彩票、致行李衣物完全無存、嗣變相彩票停止發行、該夥友始購置衣被、又因持身不愼、染受花柳毒症、昨日在驗屍所相驗之際、發見死者下部、均經潰爛、彩票與妓寮之害人、誠不淺也、願青年猛省之、

轉運公會司閽人自縊殞命
滬杭甬南車站附近轉運公會司閽人姚德三、昨晨、乘人不備、在該會天井內廊簷下自縊而死、事爲崗警查知、報告警署、令飭二十五保方十二圖地保陳蘭亭投地檢廳報請相驗、午刻、經死者之胞姪姚福投廳稟稱、南通州人、年十八歲、死者是民之胞叔、今年五十歲、素染咳嗽病、醫治無效、民於初八日來滬服侍、未見效驗、本日清晨六時許、差民出外購買鮮肉、不料伊竟解帶自縊、迨民購肉而回查見、解救不及、已經氣絕、爲此來案請求免驗、自願棺殮、嗣由楊檢察官提案研訊、姚福供訴前情、請求照准、問官得供、姑准所請、判令具結呈案、着速往棺殮、

尋獲收賬不回之行夥
滬南順茂葵笋行執事洪芳花、昨扭行夥魏汝英至第一區警察署控稱、該夥於去年陰曆年關時、出外收賬、計收得賬欵一千五百餘元、一併吞沒逃逸、遂派人四處偵尋、今正始悉魏匿居公共租界福州路某旅館內、因而尋見、輒住到行內對明所收賬目、據云、所有賬欵、因飲酒過醉、在途遺失等語、應請押送地方廳、以便訴請究追、詰之魏供多支吾、王署長准即備文派警移送地檢廳訊理、

南市之賭案
南市十六舖會館弄傅姓家、有某輪船上水手阿堂、每日糾集同業人及各賭徒、在內抽頭聚賭、事爲第一區警察署王金山署長訪悉、特於前日傍晚時、派李巡長帶同長警十餘名、密往拘拿、獲住賭徒吳峻德李阿福陳順齋婦人史張氏都金氏並二房東傅王氏等二十餘人、連同阿堂及賭具銀洋等一併帶署、從寬飭阿堂罰洋十元、餘均分別酌罰開釋、賭具銷毁、

科罰新年聚賭之舖戶
店舖居家、咸於歲首觀賭博爲消遣、故多乘休息之際、糾衆聚賭、今屆新年、虹口捕房禁賭甚嚴、捕頭麥根泉氏、會派探捕調查所轄地段內犯賭之店舖居家、以便稟請公共公廨、出單傳究、昨晨被傳到廨者、武昌路計有二百十二號之寶忠寶、三百零八號之林良如、三百二十三號之楊八、三百十四號之李宗亨、三百十五號之會珠記、三百十九號之潘三、三百二十五號之黃合、五百八十一號之羅章記、五百八十三號之陳阿利、五百八十五號之王阿根、六百零三號之吳阿有、六百零四號之翠合記、六百零七號之張華香等數十戶、中西官各科以罰金五元充公、起案之賭具、一

搶掠野味案改期再訊
十六舖德興野味店主陳志祥、被南市鼎茂號延聲教律師、以刑事在公共公廨起訴浦江中搶取野味一案、昨晨續訊、由證人湯姓上堂、證明被告陳志祥劫得野味、即售由公平野味店、原告當時會投稿縣控告、該廳以案發生租界、不予受理、故到堂起訴云云、被告延律師代辯、謂被告係在沈桂記船中得來、原告無權起訴云云、中西官判改期覆訊、

過犯冒探拆梢之解究
無賴左德夫、於日前至法租界秦如奎家、冒充三十五號包探、以搜查燕子窠爲由、拆梢洋一元、適爲包探查悉、前往將左拘獲、帶入捕房、經捕頭詰據左供認拆梢不諱、捕頭以左係過犯、此次不應復來、爰令管押、聽候解究、

香粉弄燕子窠之破獲
老閘捕房副捕頭麥拐、於前日下午、率同華探黃德標、在南香粉弄二十五號屋內、破獲燕子窠一所、當將其主方海山·烟客吳仲仙·王瑞堂·吳慶法·胡方伯·陳永明等、連同烟具、一併帶入捕房、昨解公共公堂、經中西官訊明、判方罰洋五十元、烟客各罰洋三元、一併充公、烟具銷燬、

口角起衅用刀傷人
昨日下午六時、楊樹浦永安紡織公司管門粵人盧某、因與司閽巡捕張金奎口角起衅、遽用刀將張左肋戳傷、深入肺部、血流如注、當由另一巡捕將張車送同仁醫院醫治、一面拘盧某入捕房請究、

汽車撞傷鄉人
北四川路底、昨日下午六時許、有江灣鄉人楊金全、駕乘脚踏車駛過、被汽車撞倒、頭部受傷、由北四川路捕房巡捕送入同仁醫院醫治、一面將汽車號碼抄錄、呈報捕頭請究、

電車塲車互撞
昨晨九點許、有王某所拉之塲車、滿載貨物、由鄭家木橋街經過法大馬路時、忽有自東至西之法商某號電車、開駛到來、一時不及避讓、致將塲車撞壞、電車前面之路燈、亦被撞碎、而塲車後面之拉車人、急即避去、幸未撞傷、當由巡捕到來、抄錄號碼、併將塲車夫帶入捕房、聽候核奪、

元宵節法公廨停訊瑣案
昨日二號、爲陰曆元宵節、法公廨應訊刑事各案、由正會審官聶榕卿君會同法副領事爲君知照法捕房刑事科、停解瑣案一天、

一週間之車輛違章案
星期四午後、爲公共公廨例訊車輛行駛違章各案之期、各捕房共解三十一起、除兩起註銷外、訊罰一十九起、併紀如下、林達生罰洋二十元、陳厚新·朱阿三各罰十五元、阮阿二罰十一元、楊順林·陳福生各罰十元、姚榮武·陳阿六各罰八元、吳秀山·朱阿才·紀阿二·王聚生·包小弟·徐阿全·胡順寶·李海林·吳阿林·王桂泉各罰五元、王懷潘·蔣金生·湯新發·梁雲昌·應小良·王榮生·王長慶·胡月泉·華官慶各罰三元、姚阿二罰兩元、張正發罰一元、均着充公、

公共公廨訊案彙紀
昨晨、公共公廨民三庭、由俞襄讞會同衛副領事訊理、衛商阿利米至勒訴張桂福不付支票銀案、結果、被告廣傳不到、原告呈出証據、本廨認爲可信、應判令被告償還原告銀八百四十五兩六錢八分、利息自去年八月四日控訴日起、至執行終了日止、按月分利計算、支票兩紙附卷、　民四庭由陸襄讞會同美奧副領事訊理、(一)中國商業信托公司延許理律師訴盧芝生欠証券價洋案、盧延雷蘭布律師請求減輕交保、結果、被告交一萬元鋪保、候提同青到案作証、展期七天覆訊、(二)大豐銀行訴葛震記一新機器廠欠款案、結果、限被告於七日內補具辯訴狀、呈堂候訊、倘再缺席、即予立時判決、(三)沈仲山訴趙冠慶欠欵案、結果、改期七天訊理、(四)郭蕭齋等聲請給讞管理契據案、結果、准給鄧郭宣倚執管英册四千七百八十四號道契、(五)薛培良訴顧同裕欠欵案、結果、傳顧脫訴盈大號股東黃紅甫周瑞蘭等、違背經售煤油合同、請追損失案、結果、候核辦、　又午後民四庭由俞襄讞會同美經副領事訊理、(一)金振舜等聲請執管金顧氏遺產案、(二)張劉氏反對張小和向入繼金顧氏爲子案、結果、本案着兩造互商和解、否則訂期審訊、(三)徐和卿訴長盛莊等賠償名譽損失案、被告代表聶明律師與原告律師同意、請求改期再訊、結果、照准、(四)元姓莊訴李信孚欠欵案、結果、准派便衣巡捕、隨同李信孚出外三天料理、夜則還押、此諭、(五)張福生訴張振庭遺產糾葛案、結果、准改期訊理、　民二庭由張襄讞會同俄員儀君訊理俄訟案、從略、

救濟議會之專横談將出版
近來議員越軌專擅、頗爲時人所詬病、吳淞商埠市政籌備處童修甲君、會採集歐美各國關於救濟議會之專橫方法、頗爲詳盡、其原稿爲海上人士所贊許、聞業已付印、不久可以出版、茲附目錄如次、一、緣起、二、瑞士國之救濟議會專橫法、三、美國之動議及公決兩法、四、阿月公州實行動議及公決兩法後之經驗、五、美國之撤回法、六、納斯安結勒司市實行撤回法後之經驗、七、動議·公決·撤回·三法之比較、八、三法是否適用於我國及如何變通、方可採用、九、採用動議法應有之手續、(甲)省立法、(乙)縣立法、(丙)市立法、(丁)鄉立法、十、採用公決法應有之手續、(甲)省立法、(乙)縣立法、(丙)市立法、(丁)鄉立法、十一、採用撤回法應有之手續、(甲)國會及省議會議員之撤回、(乙)縣議會市議會及鄉議會議員之撤回、十二、總結、

誌謝
昨承世界書局惠贈第三十四期「快活」二冊、謝謝、

※來函※

上海總商會來函
頃閱二日時報漢口專電載稱、上海總商會主張於三月六日實行全國大罷業、表示要求當局撤兵之決心、電徵各商會同意、商會聯合會長呂超伯電復、此事關係重大、宜取穩健態度云云、查本會自組織裁兵制廢理財委員會以來、迭次開會議決、結果均經隨時披露、對於進行方法、既不敢顧忌畏縮、亦不敢輕率妄動、總期有利國家、補救大局、該報所載三月六日實行大罷業一節、本會既未有此主張、又何從電徵同意、至呂君超伯電復、亦並無其事、或係有人從中播弄、冀達私圖、深恐外間以誤傳誤、淆亂觀聽、特此鄭重聲明、務請貴報登入來函欄內、俾共瞭解、不勝盼幸、專頌撰安、　上海總商會啓、三月二日、

中華職業教育社通訊
社址　上海西門外方斜路三四八號

本社於前年設立職業介紹部、受各方委託、介紹職業、歷有多起、茲以事實上之關係、重訂職業介紹部規則、特披露於次、倘希公鑒、一、本部應社會需要而設、以謀使職業之供求、漸趨平均及適當爲職志、二、本社接到委托介紹函後、除設法介紹外、於一星期內先行答覆、待介紹得當、再行通知、三、各機關委托介紹人才時、須依甲種表式、填注明白、郵寄本社、(表式另備、函索即寄)、四、個人委托本社介紹職務時、須依乙種表式、填注明白、寄交本社、(表式另備、函索即寄)、五、委托函件、須具名蓋章、六、委托介紹者、塡寄介紹表式後、遇有與本社通訊時、務注明表上號數、七、個人經本社介紹、得就職務時、應依下列兩條辦理、(甲)凡非本社社員、如每月薪金在五十圓以內者、納費二圓、過五十圓、在百圓以內者、納費三圓、過百圓者、每滿五十圓、加納十圓、(乙)凡本社社員、一律免費、但每月薪金過百圓者、照前項辦理、八、本規則於民國十二年三月一日始施行、

※公布欄※

江蘇高等審判廳
▲民庭判決　黃厚菴與吳王氏因灘地涉訟不服第二審判決上訴一案(判決主文)原判廢棄本件發交丹徒地方審判廳更爲第二審審判▲刑庭判決　邱俊昌等因私吸鴉片上訴一案(判決主文)原判撤銷邱俊昌和誘之所爲處五等有期徒刑四月未決期內羈押日數准以二日折抵徒刑一日邱孫氏無罪訴訟費用歸邱俊昌負擔▲平二癩子因殺人上訴一案(判決主文)本案上訴駁回原判關於朱慶華等因傷害庭刑之部分撤銷朱慶華共同傷害人致廢疾之所爲處五等有期徒刑六月未決期內羈押日數准以二日折抵徒刑一日丁衛生共同傷害人致廢疾之所爲處五等有期徒刑六月未決期內羈押日數准以二日折抵徒刑一日其他部分之上訴駁斥訴訟費用由朱慶華丁衛生連帶負擔(以上二月二十七號)

▲民庭判決　朱兆書與朱仇氏等因田產及錢欵上訴一案(判決主文)本案上訴駁斥第三審訟費由上訴人負擔▲業建森與張潘氏等因基地涉訟上訴一案(判決主文)本案上訴駁斥第三審訟費由上訴人負擔▲孫永貴與孫永釗因基地涉訟上訴一案(判決主文)本件上訴駁斥第三審訟費由上訴人負擔▲刑庭判決　陳厚清因竊圖販賣取贓鴉片烟上訴一案(判決主文)本件上訴駁斥訴訟費用由陳厚清負擔▲沈泉生因殺人上訴一案(判決主文)原判關於沈泉生罪刑部分撤銷沈泉生殺人之所爲處無期徒刑吸食鴉片烟之所爲處罰金二十元放火燒燬他人所有建築物未遂之所爲處四等有期徒刑一年竊盜之所爲處五等有期徒刑八月應執行無期徒刑訴訟費用歸沈泉生負擔▲批示　呈一件呈爲陳述理由請求救濟由呈悉案經第三審判決已無不服之餘地所請函令丹徒地方審判廳派員勘估之處應毋庸議此批　(以上二月二十八號)

江蘇高等檢察廳
▲批示　高有珠狀悉查該氏應扣至三月八日期滿屆時分監自當開釋此批▲童正爽狀悉查此案尚未由審廳轉送過廳姑准將來狀轉送審廳核辦此批▲周愛如狀悉查此案應候審廳轉送過廳再行查核辦理仰即知照此批▲鄭忠山狀悉案已送監執行果如所陳仍應由分監令醫代爲診治所請未便照准此批▲顧效伯兩狀均悉仰候調卷核辦此批▲唐吳氏狀悉姑准送審核辦此批▲徐云翔保狀悉已於鄭忠山狀內批示矣此批▲趙鑫泰狀悉候轉呈總檢察廳核辦此批▲驗　爲驗知事據東吳大學法科同學會代表張鐵雲呈稱爲白晝暗殺主犯在逃呈請嚴飭緝兇等情前來查此案前據丹陽縣知事呈報到廳業經本廳指令將獲犯訊明律辦并准予通緝逃犯各在案據呈前情候再通令該縣從速勒警嚴緝務獲究辦再來呈既非正式訴狀且未貼用司法印紙殊屬不合仰即知照此驗右仰具呈人張鐵雲知照　(以上二月二十八號)

上海地方審判廳
▲批示　一件馬春泉狀請賭還田畝契據由狀悉該民買受張松堂田畝既向原賣主過戶領得印契毋庸再請發還此批▲一件寶利生狀請將案註銷由狀悉准予銷案此批▲一件高則誠狀請銷案由狀悉准予銷案此批▲一件陸守紳狀請依法執行由狀悉准予執行此批▲一件寶伯良狀領筆據由上寶農工銀行繳案期票一紙已當庭驗知由該行具領交還矣此批▲一件陸志甯狀請委任由狀悉准予委任此批▲一件徐阿塘等狀交案欵由狀悉准交此批▲一件朱潤之狀交鈔單請查明執行由狀悉候查明核辦清單存此批▲一件李少粟狀請甬隣協傳執行由狀悉已當庭訊飭矣陳永林現在何處仰詳細查明呈候核辦此批▲一件金玉氏狀交欵洋由狀悉准交此批▲一件許仰頤狀領期票由狀悉准領證件存此批▲一件寶阿大狀交案欵由狀悉准交此批▲一件陳少甫狀求宋士廉代領由狀悉准予委任此批▲一件陳裕來狀領案欵由狀悉准予銷案前呈証據並准繳証具領此批▲一件楊舞臣狀領鑑價由狀悉准領此批▲一件楊許氏狀保周順卿由狀悉已准本案債權人孫根福所請將周順卿提釋矣該氏毋庸具保此批▲一件孫根福狀請銷案由狀悉准予銷案候即將周順卿提釋此批▲一件陳烸記狀請將鑑價給領由狀悉業已票傳具領矣此批　以上二月二十六日

上海地方檢察廳
▲批示　顧舜痴王駿山裴紹侯查起訴毋須留爲辯護所請不准此批▲鄭遐發狀悉仰即來廳候訊此批▲郭小富子狀悉候送同級審判廳核辦此批▲楊慶寶狀悉候即核辦此批▲馬子寶狀悉候訊明核辦此批▲郭玉泓狀悉仰即來廳驗明核辦此批▲孫良翰狀悉是否屬實姑候傳訊核奪此批▲朱徐寶氏狀悉候查案核奪此批▲朱錦榮狀悉候飭查案核奪此批▲陳阿六狀悉該民犯誘拐罪業經審廳預審決定起訴應候依法訴辦所請不准此批▲陳秦生等狀悉仰候訊明核辦所請保釋暫難照准此批▲陸陳氏狀悉候查明核辦所請暫毋庸議此批▲吳周氏狀悉案已判決應候執行所請着毋庸議此批▲王大小弟案已起訴着向同級審判廳請求可也此批▲尹鴻秀甯子犯意誘拐疑因未起告訴人實行告訴姑予省釋如再混瀆定即法辦此批▲顧金成狀悉候送同級審判廳核辦此批▲甘金寶查謝桂蓮即夏有弟係附立同親女業已偵查明確非姓甘爾敢來冒認情殊可惡如再混瀆定即法辦此批　以上二月二十八日

以下均屬廣告欄

本館印刷部啟事
▲承接印刷　本館印刷部承印各種鉛石印品校對準確印刷清楚交貨既極迅速價格尤爲公道
▲又設照相製版部延聘專門人材主理其事所製銅版鋅版電鍍銅版鉛版等均優美非常爲社會所稱道如須特別趕製亦可加工當日取件其餘普通件至遲三天取貨若有繪圖畫及打樣稿等亦可代爲擬繪荷蒙賜顧無任歡迎此布
又如銀行鈔票所應用之簽字電鍍銅版尤能細準確與手書無異
地址漢口路二十四號　電話中央九五

第威德虎力丸

▲老虎的力氣何以頂大

諸君都知虎是獸中之王。動物中要算最強健的。因爲虎的體部。血分暢旺。肌肉雄壯。所以他的神經骨諸部。自然充實強壯的了不得。豈人的體部何獨不然麼。

人若血分不能濃厚清潔。則筋骨神經各部必日漸衰頹。其結果必變爲孱弱虛勞。

第威德虎力丸。係用最珍貴的藥料配成服後即能製成鮮紅血質。滋補腦筋神經有非常功效。

服這虎力丸。能於最短時期。可使精力神經漸漸底充實。若患體氣虛弱或血虧各症。或服他藥罔効。並下列各症諸君。請將贈券剪下。附寄郵票二分。

本公司當將贈品寄奉。請君試服。

將這神効的虎力丸。依內附仿單服用數次。君就知這補品實與衆不同。且試服樣品。亦不費分文。本公司不惜鉅資贈送。原爲推廣信用起見　忠告病者。切弗觀望自誤。

第威德出品。均得先試後買。信用卓著。社會無不歡迎。一經試服。便知世界無再上這種妙劑

●主治血虧症　經閉　用腦過度　抑鬱衰弱　神經虛弱　血毒症　憔悴　疲倦　胃口失常　神經失力　婦女產後肌肉無力　神經疲乏　神經所致之頭痛　不消化症　腦系痛　腦筋失力　神經炎　壯年衰弱　腦大系痛　失眠症等

將此券剪下寄交本公司

贈券　(申報)
省　城　鎭
街　號
君收

第威德製藥公司鑒茲附上郵票貳分請寄下虎力丸樣品一份小書一本書內有陰陽日歷及衛生良法

英商第威德製藥公司　上海漢口路A字一號
價目　大瓶每瓶洋二元七角五分　小瓶每瓶洋一元五角　大瓶六瓶洋十五元　小瓶八瓶洋十元
各埠藥房均有出售　大瓶裝藥一百粒　小瓶裝藥四十粒　購大瓶較爲便宜　如蒙函購必請掛號否則如有失散公司恕不負責

一匣即好　白帶
立止白帶丸　……

二盒斷根　新老白濁
……

送　寧咳散
一笑散　……　溥愛醫藥社

珍珠八寶光明　眼藥
(另製還明丸)　香港鍊雲藥房

眞八寶眼藥　眼科
明目退翳丸　……

京都天德堂
鎮海花標　奏門　……

治便秘　順便清補片
化食導滯清血補身

治頭痛　太平止痛片
安痛止疼祛風退熱

經售處　北四川路寶興路口博士居坤華製藥房　……

立消頸項結核　瘰癧丸
……

自來火行　聯義熟煤　每日出品

衛生家注意　燃煤須要聯義熟煤　火力足　引火易　聯義熟煤　無烟無臭　清潔衛生　極合火爐煤灶之用　聯義熟煤之優點　已爲羣衆所歡迎　篩淨每噸十八元送力不取分文　南北市煤號均有出售　上海西藏路二百十六號　聯義熟煤公司啓　電話中央二五九八

華俄道勝銀行
……

香港鍊雲大藥房

立愈遺精　金剛百鍊丸
……

古今第一　婦科降生丹
上海京都天寶齋　婦科種子仙丹　服後受胎極速　如不信者有法可……

章一山太史繼續鬻書助賑
……

治腎專家林自由
專治腎虧遺精陽痿早洩發育不全艱嗣　血尿糖尿　……

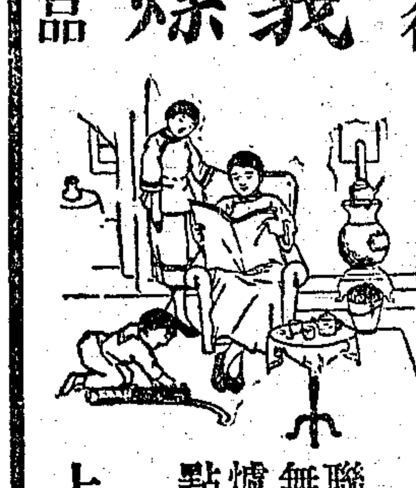

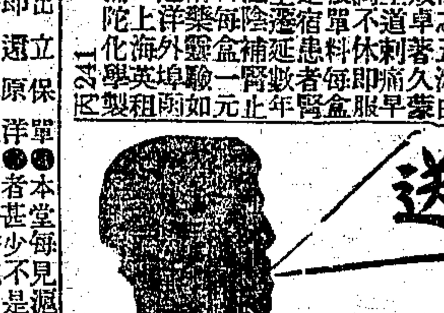

維一毛絨線廠股份有限公司招股廣告
……

因宜打字專科學社招生
另設特別班　限一月畢業　……

上海高等英文學校招日夜新生
……

滬濱英文專修學校第十二年二十三學期招日夜新生
……

湖北省立外國語專門學校招考英德法語科插班生
……

晨光美術會附設西畫研究所圖畫函授部啟事
……

柳河東集預約廣告 展期 增價

滬杭甬路滬杭段行車時刻表

上海北站 上海南站 松江 嘉善 嘉興 硤石 長安 杭州 閘口

（注意）表內凡有▲符號者係與滬甯車相啣接

（注意）此表內上下兩字上字係上午下字係下午表內之·係指明鐘點至晝分數咸用位數法例如八·四五乃八點四十五分一〇·三〇乃十點三十分餘可類推

輪船進口報告

三月二日進口

輪船出口日期

▲長江班 ▲甯波班 ▲通揚班 ▲崇海班 ▲烟臺班 ▲天津班 ▲汕港粵班 ▲厦港粵班 ▲青島班 ▲威烟津班 ▲浦口班 ▲大連塘沽班

各國郵船出口

▲舊金山班 ▲西雅圖班 ▲香港小呂宋班 ▲北歐班 ▲舊金山班 ▲星加坡班 ▲紐約班 ▲歐洲班

各國貨船出口

▲日本班 ▲德國班 ▲法國班 ▲意奧班 ▲印度班 ▲孟買班 ▲爪哇班 ▲英國班 ▲波特蘭班 ▲溫哥武班

相命

吉凶禍福人所常有成敗得失事所難免業係定數挽回有術欲知利害請早下問廣拋球場北京路口滬江第一臺非非子啓 1486N2

一分時立止 心胃氣痛藥

此藥無論何種心肝胃氣痛痛到人事不省誕須呑服二分其痛立止多服幾次衆永斷根每大瓶一元中瓶半元小瓶三角上海棋盤街三茅閣橋塊門牌念二號旅東保太和啓 135

雙龍洋行廣告

本行今由瑞士新近運到大批金銀手錶金表銀皮帶手表式樣玲瓏機器堅固格外克己廉價出售以副顧志諸君之雅意 請臨南京路四十四號小行賓事求是 方知言之不虛也 雙龍洋行廣告

敬請同胞特別注意

中國人請搭中國船 中國貨請附中國船

▲茲將船期等列左 由上海直接開往香港 中國號陽曆三月五號 南京號陽曆四月八號 頭等英洋六十六元 二等英洋三十六元 三等英洋二十五元 三等英洋十五元

▲由上海開往美國等埠 南京號陽曆三月十九號 中國號陽曆四月念一號 頭等美金三百四十六元 二等美金二百六十九元 二等美金二百七十三元 三等美金一百三十五元 三等美金一百五十五元 三等英洋一百七十三元

中國郵船有限公司謹啓 電話中央四七七三號 地址仁記路念一號樓下

花旗輪船公司

PACIFIC MAIL STEAM SHIP Co.

太平洋穩渡

每兩星期開往舊金山 經過神戶 橫濱 檀香山

克里扶輪總統號 咸爾遜總統號 林肯總統號 彼律西總統號 塔虎脫總統號 時新穩快壯大宏麗誠海上宮殿也 美利堅墨西哥中美南美及古巴等處之各口岸概可發給提單及通票請駕南京路B字一號總經理本公司接洽是幸 電話中央五零五六 五零五七號 電報掛號"Solano" 大美國航務部啓

見烟自厭惟我獨家

醫士樓品芳爲黑籍流毒中國專門研究二十餘年存心救國秘製冠烟丸消癮藥水向在寧紹台溫各處設局無論男女因何上癮試得鑑善盡美均能自由保險戒除戒時先香魁烟丸並不抵癮須要吸烟七八天老癮十餘天果有見烟自厭再服藥水數天籌從便而出照常辦事安然斷癮永振後患有志請速包戒幸勿自慢民國元年移申戒除軍政各界不勝總計英不認爲魁烟仙丹靈驗非常貨冠價寶外埠病贈魁烟丸每百粒五元消癮藥水甲種九元乙種六元丙種四元詳華附鄭三分上海英租界勞合路北口回春醫藥局啟 1279

麥液精膠

此乃英醫博士德華氏發明西名Malted Cough墨爾特考夫譯名麥液精膠專治肺病咳瘡咯血痰紅草著奇效馳名全球爲最有價值的治咳聖藥也凡患傷風咳嗽·痰結凝塊 肺痿肺癆 哮喘氣急 久嗆痰紅 喉癢音啞 呼吸聲嘶以及多年老咳遇冷必發成咳嗆凶險坐臥不寧等將藥一片含化口內徐徐嚥下立覺喉嚨滋潤痰化咳止效驗如神無論新病久咳皆可藥到奏功 價金每瓶洋一元二角原打洋十二元 德華氏總行在英京倫敦 歸上海英租界山東路老仁濟藥房總發行 807

使子女健康 將來可以盡孝道

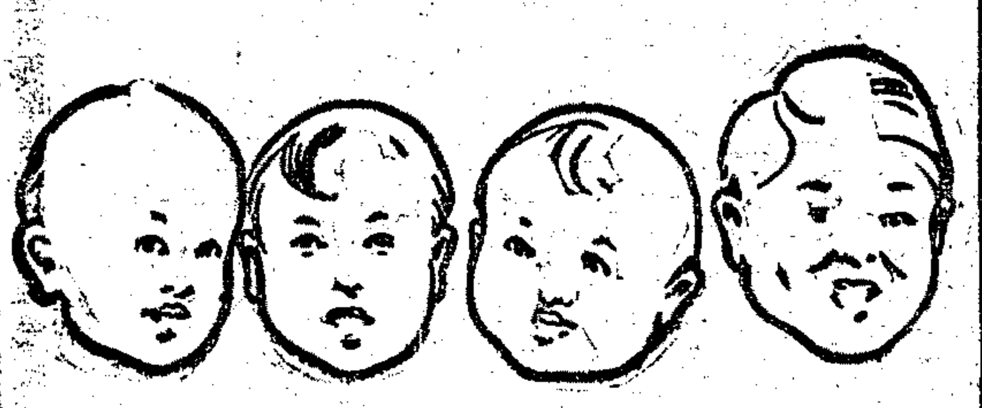

小孩咳嗽司各脫油可治之小孩瘦弱服之肥壯如患軟骨症可使骨强不曲

多子者固快樂能使子女康健更快樂

司各脫乳白鰵魚肝油爲著名之補劑

成人與子孩服之身體强健五十年來成績昭著

子女因服司各脫油而康健快樂及成人必孝敬其父母

司各脫油爲去弱袪病之補品購時認明漁夫負魚商標

各省大藥房出售 （五）

二十年以後

足下亦知足下之壽險保單於一年後五年後或二十年後其價值爲何如乎抑祇可猜度而不能確知也設足下之保單於五年或十年以內因過期不付保費而停止效力時該保單上亦曾註明足下可取還多少現款或有多少結存保險乎本公司所出保單乃與保戶訂立之完全合同所有退款借款各種價值均列表說明又按美國法律保戶繳付三年保費後如保費過期不付保單失效時保單並不取消保戶身故仍照章賠償由是可知若向本公司投保足下所得價值之巨矣且又有美國法律保障之也

請即於今日就近向分公司函索詳章當立奉不誤

美商友邦人壽保險公司啓

總公司 上海 廣東路三號

分公司 北京 哈德門大街一四四號 漢口 洞庭路一號 廣州 西堤光樓 濟南 五馬路三馬路轉角

中國各大省會城鎮均設有分公司及經理處

（二）

頭不痛了

頭痛時急服美國安寧公司之立止頭痛藥餅可以頃刻奏效 請認明紙盒上之紅色英文字及藍色三角形

中國各大藥房與科發藥房均有出售

（商標註冊如有假冒經查明者當控究）

最佳酒品 天下馳名

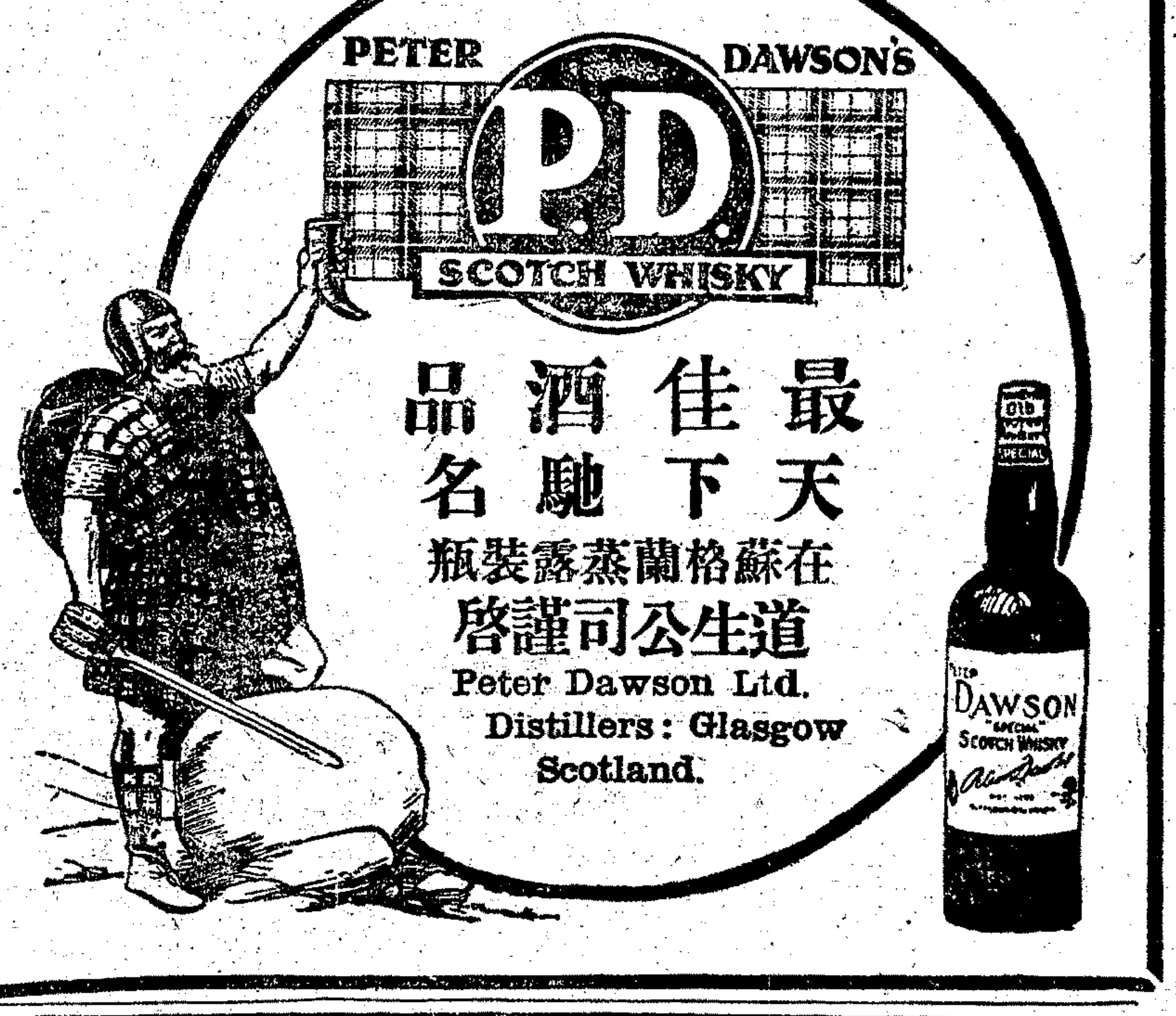

最佳酒品 天下馳名

在蘇格蘭蒸露裝瓶

道生公司謹啓

Peter Dawson Ltd.

Distillers: Glasgow

Scotland.

旁氏白玉霜

保護嬌嫩肌膚 風日塵埃均不能傷之

修飾出門 香飄四溢 登車遊覽 到處生色

上海怡昌洋行經理

五

※本埠新聞三※

錦華麗之新繡貨

三馬路賽錦里長沙錦華麗湘繡莊、近由長沙運到之圍屏數座、如飛禽走獸、無一不維妙維肖、各種樣毯、亦有運到、所繡之花卉動物、均極精美、最近滬上婦女盛行之繡花衣服、如蝴蝶等、該莊曾由湘運來二件、陳列未及二日、即已售去、故日內前去定繡者日必數件、去年陰曆年終、該莊之繡花椅披·椅套·桌圍等、竟售至一空、亦足見滬人愛湘繡者之衆云、

恒記染坊新建屋宇

閘北柳營路八字橋塊恒記染坊、客歲夏間、自建新式平房數十餘間、因房屋有餘、近日在此開設門莊、專收染深色衣服及綢緞布料等、均用西法洗染、月內將開張云

南洋大旅社即將開幕

大新街繡雲天游戲場原址、現已改組爲南洋大旅社、該旅社自去年接辦後、即着手大加改造、現已大致裝佈完善、並於丹桂第一臺對面、改設一大門、較往昔大門在大新街爲佳、一俟內部裝修完畢、即日將行開幕、除旅社外、幷有中西大菜云、

先施化妝品之暢售

先施公司所製之虎牌各種化妝香品、頗爲士女所歡迎、本埠各洋廣雜貨花粉號藥房等、均有該公司香品發售、該公司各貨中之白蘭霜·白梅霜·雪花膏等、尤爲盛銷云、

微微公司運售中英書籍

四川路老靶子路口之微微公司、因際各學校開學期近、故特向歐美各國運到各種英文教科書、如文法·讀本·地理·歷史·理科等、無不俱備、定價低廉、而學校批發、又有折扣、且四川路附近、學校林立、故該公司又代售商務印書館出版之各種華文教科書、價目與商務書館發行所無異云、

惠羅新到大宗花紗

四川路惠羅公司、所售各種貨品、向以迎合購者心理爲名、故市上如有時式衣著、大都以惠羅之布料爲根據、其每年出售之夏季衣料、尤爲美麗、上星期又到有大批印花細紗、種類甚多、每疋開闊爲四十寸、所印花色、精美絕倫、最宜作婦女衣料、此種印花紗、又可洗濯、永不退色、每碼定價一元九角半、尚有白色織花紗、亦稱輕妙、價分一元九角半、及九角半二種、九角半者、質稍柔軟、但所織之花紋、與一元九角半者、實無稍異、此外尚有二百五十餘種之織花紗布、質甚細潔、握之如以羊毛織成者、聞此種紗布自運申後、女學生往購者、頗見踴躍、是足見該公司對購者之心理矣、每疋計長四十碼、零售每碼六角半、價既相巧、色樣又佳、無怪往購者之狂熱、聞再越一二星期、尚有大批印花紗到滬云、

北火車站新添食物店

北火車站界路善慶里口雲亭咖啡室、於昨日開幕、專售早午茶點、中西飯食、對於衛生、甚知注意、此後往來旅客及附近一帶、均可益覺便利云、

永安堂商品受贈匾額

仰光華僑永安堂、所製萬金油、銷行南洋多年、頗著靈驗、近聞洞庭西山陳君家屬、爲萬金油治愈、昨日特送「利濟同胞」匾額、以示答謝云、

新昌瑞泰美豐三號之呢絨價

棋盤街中五馬路口新昌呢絨號、營業甚爲發達、所售二一二一和歎頭號元直貢呢、每碼五兩三錢一分、一五三三〇榮泰頭號元直貢五兩八錢五、安利元直貢四兩五錢、德記九錢、法亞元直貢四兩二錢五、雙鶴元直貢四兩德記全毛華達呢四兩三錢八分、和豐又三兩八錢、德記夾色花呢四兩二錢五分、其餘各項呢絨均甚暢銷、南京路泥城橋塊瑞泰呢絨號、近因天氣漸煖、特向法國名廠運到大宗花呢嗶嘰、平價出售、每單幅每尺售洋一元、此項花呢嗶嘰、均係該號主島品瑞君所設之華法洋行、直接向法國家廠定織、該行除總理法國定廠呢絨外、尚有英·德·美等廠、多曾訂有經理合同、該號昨日又到呢大帽十餘箱、陳列櫥窗、每頂祗售洋三元、拋球塲美豐呢絨號、劉由英美新到純毛呢絨、如元宵直貢呢等、每尺價一元至一元六角、深淺色灰嗶嘰、每尺九角至一元二角、全毛嗶嘰、每尺六角八分云、

普益社今晚開社員游藝會

▲有古劇·音樂·拳術·影戲之勝

普益社於元宵後一日（即今日）下午七時、在該社理要堂歡開游藝大會、藉資娛樂聯絡感情、節目有古劇·音樂·拳術·影戲等、槪不取資、屆時必有一番熱鬧云、

武術會之游藝大會

▲韓江音樂團及客串京劇…均將加入

南市中華武術會籌備之游藝大會、所有武技·崑曲等、均已布置就緒、茲聞已定夏曆二月初三四兩日、假九畝地新舞臺舉行、現又得技術家兩人、加入贊助、一爲郭唯一君、自幼即在潮州專門研究音樂、與同志數十人、組織韓江音樂團、前年來滬、會一出奏於南京路市政廳、聞者皆歎爲得未曾有、而一般社會、則知者尚鮮、今爲贊助該會、二次奏技、亦參觀士女之耳福也、一爲著名票友春水恨人、扮相雍容、嗓音圓朗、此次登塲客串、劇目、第一日爲「逍遙津」、第二日爲「打鼓罵曹」云、

青年會徵求之布置

▲下星期三第一次揭曉分數

青年會二十三週紀念徵求大會、業於二十八日開幕、現在該會門首、擬以青松翠柏、高懸徵求大會歡迎入會大旗、大講堂外遍貼歷屆徵求成績、幷全體會員銜名、中懸五色彩燈十二盞、每盞以隊長姓名、復於電話間右側另設徵求事務所、以便各隊員接洽、下星期三第一次揭曉分數云、

養心社定期成立

▲本星期日

滬內老縣前慶安坊養心社、爲吳良倜洪文斌等所發起、宗旨在涵養德性、交換智識、聯絡感情、提倡羣育、進行以來、頗爲順利、現定於本月四日（星期日）開成立大會、並選舉社長及幹事云、

胡家橋救火會增設義校

▲請朱葆元君等主持校務

胡家橋救火會、去年由會長朱靜庵君發起商業夜校、內容頗稱完備、今年加設國民義務學校、額設四十名、敦請朱葆元與陳勇三二君爲正副校長、謝軼㠌君爲主任教員、學生報名者業已逾額、聞決定於陰曆正月十七日開學云、

少年宣講團選出新職員

▲理事長一人…委員九人

少年宣講團十二屆新職員、已於昨晚開票、當由到會諸團員議決、用抽籤法、推定臨時職員、開票箱甘梅嶺、檢票顧九如·周元弟、唱票朱志偉·洪志堂、監票李士林·陳賢賡、記票汪龍超·葉瑞生等、七時半開票、至十一時散、茲將當選人錄後、理事長一人、爲汪龍超、委員九人爲費席珍·鄭鎮昌·顧九如·申夢世·陸文韶·李士林·陳賢本·甘梅嶺·王察水·定三月一日晚七時半、在該團就職、各部主任再由委員會公推云、

各影戲院之二月回顧

▲上海大戲院之「好女兒」「換腦奇案」二片實爲最盛

年來我國影戲事業、雖云發達、但尚在萌芽時代、故自辦之影片公司、仍在繼續進行者、僅有五家、即商務、中國、明星、大東亞、上海等是也、至攝成之影片、曾在本埠映演者、如商務之孝婦羹、明星之張欣生、上海之海誓等數片、歡迎者尚屬不少、惟得西人稱許者、皆付缺如、已攝成而尚未開演者、如中國之飯桶（滑稽影片）上海之古井重波記二片、大東亞雖在美國時、嘗攝成數片、但以扮演者皆屬西人、故不能作爲中國片論、惟該公司現已徵得一情節曲折之劇本、聞不日亦將攝演、但就現在情形觀之、我國自製之影片、總不能超勝舶來者、是以今年本埠影戲院、雖又增加二家、但恒常之戲目、仍須租用歐美出版之影片、況目下各界觀影戲之程度、亦與年俱進、如不合情理、或事節枯澀之影片、實難受人歡迎、茲將上月各影院賣座最盛之影片、分述於下、上海大戲院上月一月中所演之影片、除偵探長片外、共有五齣、如「獄驅生涯」「The Son of Walling-ford」「好女兒」「Ten Nights in A Bar Room」「難言之心事」Shoald a Woman Tell「換腦奇案」Go and get it「掌珠難返」Courage of marriage O'doome等、惟內中以「好女兒」與「換腦奇案」二片爲最佳、故每片雖連演一星期、而賣座竟無晚不盛、「好女兒」一片、爲美國弓箭影片公司 Arrow Film Co. 之出品、主演者爲名伶勞惠爾 John Lowell 此片之情節、及勞惠爾表演之入微、已誌本報、故不再贅述、惟此片中之童伶、名嫣惠華 Baby Ivy Ward者、做工又爲出色、大有佳文雋永、使人百讀不厭之概、餘如新近映演之偵探長片、名「遺產毒」者、因內容情節佈景、皆頗可觀、且該院又善用廣告、故往觀者之狂熱、亦不亞「好女兒」與「換腦奇案」二片云、

「海誓」片昨在新愛倫映演

昨晚、新愛倫開演「海誓」影片、鐘鳴七下、已車馬盈門、劇中殷明珠演串富女殷珠甚佳、騎馬及求婚數段、表情更見倜儻云、

張欣生影戲加增演映次數

明星公司之張欣生影片、自在恩派亞演後、於十二日起、即在卡德路影戲院開映、連日售座異常擁擠、後至者俱紛紛退回、該院有鑒於此、除向明星公司協商於星期日續演一天外、今日（十六）起日夜改演三次云、

卡爾登開映「再生緣」

▲明日起

靜安寺路派克路口之卡爾登影戲院、定明日（即四號）起、至十號止、每晚將開映一著名愛情影片、名Smilin Through該院譯爲「再生緣」此片計長八本、爲美國全國第一影片公司所製、主演者即名聞全球之電影界女伶檐門塔文 Norma Talmadge檐女伶生平最喜演愛情戲、而在此片中又爲獨到、竟能兼飾二人、此片之情節、早已編成舞臺戲、嘗屢見於美國各地之戲院、本埠夏令配克戲院於去年冬間、亦曾編演一次、觀者無不讚賞、今在影片中演之、其情節布景、尤當較舞臺上爲佳、況主演者又爲名震四海之檐門塔文女伶、故預料開演時、必當哄動滬人士云、

（尙有本埠新聞轉入後頁）

吉屋招租

閘北寶山路天吉里有新造三間兩廂一廂房屋數宅又小洋房均有大亭子間曬臺上下自來水一應俱全衖堂寬闊交通利便且租價從廉如欲租者請至老靶子路一百十一號本帳房接洽可也 愛記經租帳房啓 甲1241

李達莊 產科婦科專家 北河南路三號 愛而近路轉角 電話北三七七一 誠仁醫院

莊振家 診所 鄭法醫院 住址 卡德路六十八號 電話西二〇八七

麥少祺（內外科）（產科） 診所 北四川路祥順里第五百三十六號 住址 仝上

陳俊懷 內科 南市紅十字會醫院

曹子卿 內外科 花柳 門診 珊家園人和里十一號 下午一時至四時 電話 住宅中六八一〇 會成藥行中八九二

江逢治（肺癆花柳專科） 診所 上午十至十二時在南京路科發藥房樓上 下午一至三時在四川路一百卅四號

廖煥章 花柳肺癆 內外各科 X光電科 診所 老靶子路六七 電話北六七二 中和醫院

汪企張（痧肺淨毒） 上午九點至十二點在民國路新橋街口 電話中央五二三八 下午四點至八點在南京路勞合路口 電話中央四四九〇

傅壯民 眼耳鼻喉科 內外產婦科 壯民醫院 白克路北成都路旗仁里入 夜間由愛文義路聯珠里出入 電話西二六二二

金士柏（眼科） Dr. Fred M. Gensburger 診所 南京路懋業銀行樓上 時間 上午十一時至十二時 下午二至五時 電話中央二〇六一

秦山森 工商醫院 英租界四馬路和樂坊第三弄（電話中央二八八五）（上午）兼蘇州同鄉會幕衙醫院醫務

楊鍾甫（花柳科） 診所 南京路貴州路口民康里三三六號 電話中央五五八號

張箴言（內外科）（診所）河南路一八三號美華銀行三樓（門診）上午十至十二時（時間）下午二至四（出診）下午一至二時四至八時（電話）診所中四二七七號、住宅西二八五二號

張紹修（內外科） 診所地址 法租界大馬路窩第里口

張汝可（內外科） 診所 老靶子路東首十九號 滬北醫院 電話北二六九九號

劇場一覽

▲說明

本埠劇場大旨可分爲京戲·影戲·新戲等三種·京戲中更分爲京戲·紹興戲·廣東戲·揚州戲·崑曲等·五種·影戲則均以西方戲爲主體·雖有中國戲開映·然亦不多見·新戲則分男女二種·正式男子新戲·有笑舞臺·大世界二處·其餘均已消滅·女子新戲·則大世界·新世界·小世界·天韻樓·先施樂園等·均有·崑曲祇小世界有·除此之外·尚有各種·均不能久持·且所演之戲·亦不堪入目·也今錄各劇場之地址電話於下·俾閱者一目了然·

◉京戲

新舞臺	南市九畝地	中三四九一
大舞臺	漢口路一七八號	中五九五
亦舞臺	湖北路漢口路轉角	中四六六一
第一臺	福州路四三一號	中一七四八
共舞臺	鄭家木橋街念九號	中三五一七
天蟾舞臺	九江路一七九號	中三七〇二
春華舞臺	開封路口	中二九五六
新世界	靜安寺路西藏路口	中四五四九
大世界	西新橋塊	中四〇七〇

◉紹興戲

小世界	城內邑廟後福佑街	
天韻樓	南京路英華街	中二七二七
先施樂園	南京路	中四七三三

◉揚州戲

越舞臺 海寧路天保里隔壁

◉影戲

昇平歌舞臺	海寧路西新疆路北公益里口	
上海大戲院	北四川路虬江路	北三八一
愛普廬影戲院	北四川路	
卡爾登影戲院	靜安寺路	
申江影戲院	六馬路	中七五七一
維多利亞戲院	海寧路	北二二三三
夏令配克戲院	靜安寺路	西一四七
新愛倫影戲院	海寧路	
共和影戲院	西門方浜橋	
滬江影戲院	武昌路	北七五九
卡德影戲院	卡德路	
虹口大影戲院	乍浦路	一二〇號
萬國影戲院	虹口東西華德路匯源大弄北	
恩派亞影戲院	八仙橋霞飛路口	
法國大影戲院	三洋涇橋南	
閘北影戲院	新閘橋塊大通路	

◉新戲

笑舞臺 廣西路

◉廣東戲

廣舞臺 虹江路中 中三五一五

閱報諸君閱報至此請合掌誦（閉目止念）南無阿彌陀佛 百遍當能超生三界積無量福德 三尼弟子請願 B 4718

信昌仁 現銀收買 精圓珍珠 翡翠鑽石 特別放盤 上海三馬路中 同安里斜對面

上海大戲院 上海唯一之影戲院 北四川路虬江路口
價目 包廂一元 樓廳六角 正廳四角 二廳二角
今天第一次七點一刻開演 第二次九點一刻
最新著名愛情片 ◀五大本▶ "BURGLAR BY PROXY" 代表作賊
加演 滑稽二本 新聞一本
[illegible]
禮拜六之日戲 掌珠難返（七本） 禮拜日之日戲 遺產毒 四五集 荒島良緣 五本

愛普廬影戲院 開設北四川路海寧路北首第五十二號 APOLLO THEATRE
今晚戲目 世界新聞 最新愛情好戲 六大本 因愛生疑 滑稽趣史
當此笙歌滿城燈火萬家春風拂拂都人士雅興勃發秉燭夜遊正在此時本院以今歲爲電影界大競爭時代排演戲片必求最高尚最有價値之好戲如今晚所演者尤稱第一之佳作
禮拜六禮拜日加演日戲 ◀今晚價目▶ 樓下後排七角 前排一元 樓廳一元二角 包廂八元

申江大戲院 在雲南路六馬路轉角
日戲三點開演 十六十七十八十九 滑稽笑話一本 接演最新長片 魯濱孫飄流記 第五六集 四大本
夜戲第二次九點半 第一次七點 愛情新片 智女良緣 五大本 接演最新長片 魯濱孫飄流記 第七八集 四大本
[illegible]
夜戲 日戲價目 電話 [illegible]

卡德路影戲院 卡德路新閘路轉角 電車直至門口
日期十六十七 連映二天 價目頭等四角 二等三角
開演時刻 第一次二點 第二次五點半 第三次九點
開演明星公司攝製中國影戲 上海浦東三林塘實事遊倫案 張欣生 全部十二大本 准一次演完

滬江影戲院 虹口武昌路 乍浦路轉角
最新活動新聞一大本（三月一號至四號） 商務影 （尙武冒險偵探長片） 綠林豪俠 第五六集四大本
最新滑稽二大本 日戲三時開演 元宵日六集綠林俠 價目一角二角 商學界要求價廉 羅克祖母之兒五大本 價目二角三角

法國大影戲院 在法租界三洋涇橋 南首歌舞台原址
今天夜戲提早六點半開演 中國第一自製影片 紅粉骷髏 連台十大本一次演齊
今天日戲 新奇機關長片 蒙面人 第十一十二集（四大本） 快活大王卓別林笑片 三大本
▲注意 本院於下禮拜二夜開演五彩色中國字影片通婚六大本 最新

閘北影戲院 新閘橋塊大統路口
禮拜六起禮拜日止 寰球雜誌一本 活動新片 偵探長片 神仙劍 第七八集 四大本 最新滑稽笑片二本
價目日夜一律 樓廳小洋二角 登正樓小洋一角
開演時刻 日戲二時起四時止 夜戲七時起九時半止
預告 禮拜四禮拜日 中國第一影片 紅粉骷髏 共十大本

新愛倫影戲院 在美租界海寧路 中市愛倫舊址
今天夜戲提早六時開演十大本 中國殷明珠女士之傑作 風流愛情影片 海誓 FF 連台六大本 舉世第一長片 劫盜畫 第十二十三集 四大本
今天日戲提早二時開演 本國愛情影片 海誓 六大本 特別趣劇 兩大本 上海圖畫 一大本 從未演過最新滑稽笑片 一本

共和影戲院 西門外方浜橋
星期五日戲 趣劇四本 炸藥礦 第十三十四集 四本
星期五夜戲 寶劍緣 第一二集 四本 神出鬼沒 第十三十四集 四本
星期六夜戲 趣劇四本 神出鬼沒 第十三十四集 四本
星期二 正月十八 請看孝婦羹 八本
價目 特別包廂每位三角半 普通包廂每位二角 樓上每位二角 樓下每位一角 日戲正月六十文 一角 換片減半收費

聲舞臺 首創大八線戲
全新行頭 特別綵台 能演古裝新劇 電光燈彩 應有盡有 現特新排 活佛濟公
[illegible]

王美玉 王愛玉◉王寶玉
海上最著名眞實唯一女子蘇灘
敝班女子蘇灘早已名滿申江 唯一泰斗 眞才實藝 精究最高 尚破天荒時事新曲 新小曲新 蘇灘精妙絕倫 請試方知全新 五彩電燈 撒價十二元八角 大世界南首新橋街升和里西

張素蘭 怡紅社女子蘇灘 張月蘭 張蕙蘭
敝社女子蘇灘 破天荒 時新小曲 開篇 電光燈 廉價十二元八角 貴府堂唱請至大三馬路西舞台十九號 電話中央四五一八

鄭少賡 坐唱蘇灘 奉送戲法 化裝 價二十八元 男女均可 新發明 [illegible]

蔣婉貞 全體女子特別蘇灘 [illegible]

癩疥瘡藥 非常靈驗 專治疥瘡及爛腿 [illegible] 丙263

卡爾登戲院 滬上首屈一指之影戲院 靜安寺路派克路口便是
每晚九點一刻起開演
新正月十四十五十六 即陽曆三月一號至三號 每晚准演美國著名女伶南捷穆 Nazimova之傑作 ◉六大本◉ 情海奇波
外加 滑稽笑片
（價目） 優等正廳一元 特等正廳六角 月樓二元 特等包廂一元五角
日戲價目樓上下一例售洋一元樓座可預定童子減取六角

請看FF傑作
中國最風流之愛情影片
殷明珠女士傑作日戲夜戲
本院因欲達元宵特演中國第一愛情影片
加演最新趣劇 四大本
加演舉世第一長片 劫盜畫 第十一十二集 四大本
一風流美貌殷女士 名滿中江多才能
一表演富女殷葡珠 探視舅父住海濱
一偶至郊外聽歌聲 羅裙忽纏籬間縢
一巧遇同學周選青 兩相歡洽積懷傾
一周郎求婚未見允 後因解衣情感動
一始將婚姻允周君 立誓盜盟蹈海死
一表兄得產驟成富 福珠被惑背前盟
一既而思及海誓約 臨時成禮新娘遁
一報紙傳揚周郎兒 海濱夫婦大團圓
一表情風景件件佳 中國影片第一名
臨時價目（日戲）登樓三角六十 特廳二角卅 頭廳一角四十（夜戲）登樓六角 特廳四角 頭廳二角四十 小洋一例
今天日夜開演十大本 連台六大本 海誓 祇有二夜了
海寧路新愛倫影戲院啓

◉居士林演講心經
▲今日起

海寧路錫金公所內世界佛教居士林、前因陰曆歲尾年首、暫停講經、刻已定於今日起、每星期六星期日午後三時、仍請能禪法師、講演般若波羅密多心經、各界善信俱得前往聞法云、

◉廣肇公學之展覽會
▲鄭孝胥君有一評語

昨爲北四川路新靈里廣肇公學書藝展覽會之第一日、參觀者數百人、出品分篆·隸·真·草·四大類、均裝裱成幅、分懸五室、批評者頗衆、如鄭孝胥君之評語於下、「嚴光峯致純粹、其得北碑意味、龔淑顏各體均能取勢、關主璜行草皆能用意、顏有韓味、陳承烈篆隸均有筆意、梁潔基楷平實、有北碑意、陳應樑行楷氣勢頗佳、梁杏珍篆有腕力、梁錫鏵·張啓燊·梁榮樹、筆力意思均優、其餘亦皆純粹平正、循此力學、不難得出類拔萃之續、非善誘何以及此」、該校明後兩日繼續展覽云、

◉二師附屬籌備廿週紀念會
▲三日均有各項游藝

尚文路省立第二師範附屬小學校、開辦迄今、已滿二十年、定於陽曆三月八日起、開紀念會三天、已誌昨報、茲悉其每日下午一時起開會、每日開會順序昨已由該校二十周紀念會籌備會中議定、第一天、㊀紀念式、㊁表演、(有音樂跳舞崑曲雙簧幻術拳術戲劇等、)㊂提燈、第二天、㊀表演、㊁影戲、第三天、㊀表演、㊁校友叙餐、想屆時定有一番熱鬧云、

◉開學在卽之各校

昨日所得各學校之開學消息、計有十四校如下、

虹口東唐家弄紹興旅滬公學、本年採用新學制、增設初級中學科、「國文專修科、添聘教員、業已招考足額、定今日(十六日)舉行開學禮、二十日正式開課、

精武義學、爲北四川路精武體育會所創辦、由校董簡照南霍守華盧煒昌姚蟾伯等十五人、頻年捐助、茲已於昨日開學、今年並添聘女教員兩人、

閘北寶山路選東商業專門學校、定三月五日開學、附設英文商業夜校、並打字繕寫專科、不日亦將開課、

北山西路勸宣學校、日昨舉行開學式、林讕广等演說、

乍浦路英法夜社、因原有教室不敷應用、特於隔鄰添闢一講室、專爲教授女生之用、並已聘華女士爲教員、

英法夜社社長鮑俊德、去歲創辦之商業繕記專門夜校、業於昨晚正式上課、學生甚多、

新閘醫園弄口涵德商業夜校、昨晚開學、新舊生約二百人、

海寧路福壽里道南學校、採用新學制、添聘教員、另賃附近房屋一所、闢爲寄宿舍、又該校附設之日語夜校、茲添聘日本席靜江女醫士擔任會話一科、續招學生五十名、

新閘路西新康里民國公學、於今日舉行開校禮、一全體向國旗校旗行敬禮、二師生行相見禮、三校董演說、四校長致詞、五教職員演說、六來賓演說、七游藝、八唱歌、九茶點散會、

鐵華商業公學、本學期起、除按新學制辦理外、注重英文一科、並添設閱報室·國技·練竹等課外作業、現該校計分初高小學及初級中學三科、惟初級中學、尚有餘額、昨日該校第七屆成立紀念、來賓甚衆、並聞該校已於二月二十八日開學上課矣、

西門外滬西尚德高等小學校、張蟾芬創辦多年、今屆三月五日開學、原有之英文專修商業科、現仍積極進行、至若銀行·郵電·稅務·印務·華文打字等科、正在籌備、

西門外斜橋西首之精勤學社、於原定學額外、只添十名爲限、額滿一概謝絕、

北西藏路滬海公學、本學期擴充教室、近已布置就緒、該校自高級至幼稚班尚有餘額、

滬東引翔港南木橋引溪公餘研究會義務學校、今日行春季始業禮、該校創自民國十年雙十節、主任教員楊炎、並添聘楊宏祺君爲英文教員、開學定於十九日云、

◉昨日之菜市
▲蝦價已平復

昨日南京路小菜場、因天氣和暖、故到貨頗多、一葷蔬菜價、皆較昨爲廉、蝦價已復原狀、各價列左、

胡葱每斤一百六十文、蒜菜每斤一百六十文、鮮龍頭魚每兩四十文、鹹香瓜每兩四十文、白菜每斤一百八十文、菠菜每斤一百文、芹菜每斤三十文、鵪鴣每只四十文、天苣菜每斤一百六十文、雄雞每斤三角六分、雌雞每斤三角六分、鴨每只一元、鴿子每只二角五分、甲魚每兩四十文、鯽魚每兩四十文、牛肉每斤洋二角八分、羊肉每斤洋三角、豬肉每洋三斤牛、蛤蜊每斤二百四十文、蘿蔔每斤一百文、冬筍每斤洋二角八分、萵苣筍每把四十文、蝦每斤四角、鹹蛋每只四十五文、小黃魚每兩五十文、大黃魚每兩五十文、青魚每兩五十文、鴨蛋每只四十五文、鹹蛋每兩五十文、蚶子每斤二百文、鮮帶魚每兩三十文、鴨蛋每只四十文、青菜每斤一百二十文、鯧魚每兩三十文、大蒜每斤一百六十文、拖魚每兩三十文、鯽魚每兩四十文、塌棵菜每斤二百文、黃芽菜每斤一百六十文、蛔肉每兩四十文、沙魚每兩三十文、黃韭芽每兩四十文、白魚每兩二十文、

又、昨日南市菜價、魚類較昨爲廉、蔬菜則無甚上下、各價如下、

胡葱每斤二百文、大黃魚每兩五十文、小黃魚每兩五十文、鯽魚每兩四十文、螺螄每斤一百文、薺菜每斤一百二十文、蚶子每斤二百四十文、蛔肉每兩四十文、鮮魚每兩三十文、鴨蛋每只三十五文、雄雞每洋二斤四兩、雌雞每洋二斤、雞蛋每只三十五文、菠菜每斤一百文、鹹帶魚每兩二十五文、白魚每兩二十文、河蝦每洋三斤、甲魚每兩五十文、青魚每洋三斤牛、豬肉每洋三斤、芹菜每把四十文、羊肉每洋四斤牛、牛肉每斤二角牛、塌棵菜每斤一百六十文、天津菜每斤一百文、羊肉每斤一百二十文、鴨每只一元、沙魚每兩二十文、鹹香瓜每兩四十文、膠菜每斤一百二十文、搶蟹每兩三十五文、芥菜每斤五十文、墨魚每兩五十文、大蒜每斤二百文、油菜每斤二百四十文、鯽魚每兩四十文、鹹肉每洋三斤六兩、鱔魚每兩二十五文、蘿蔔每斤一百文、黃芽芽每斤八十文、冬筍每斤五百文、白菜每斤一百文、鹹白菜每斤一百文、花青魚每兩三十文、黃韭芽每兩三十文、小羅漢菜每斤三百二十文、

◉臥薪嘗膽於明晚開映

亦舞台自元旦開幕後、營業殊佳、目下角色極爲完美、如馬連良之鬚生、楊瑞亭之武生兼老旦、歐陽予倩及高秋頻之旦角、三麻子之紅生、均爲著名之角、該舞台由歐陽予倩排演之「臥薪嘗膽」、業已排練成熟、其中特點如吳越大戰之打武、勾踐投降之做工、西施浣紗之情狀、勾踐嘗糞之表情、臥薪嘗膽之唱作、以及勤擬勤工育、伍員自刎、火燒姑蘇台等場之表情、均由予倩一人指導、現定於明晚出演、此劇因有愛國雪恥之寓意、且有極佳之唱工、故日內定座者、已不少云、

◉廣舞台元旦以來之劇況

廣舞台自元旦開鑼以來、日夜賣座無虛、粵劇之女班、非惟角色注重、即布景亦甚美、此次共和樂所備布景、若廣東之長堤、香港之後海、以及廳堂山林等、點綴之佳、設備之周、大可觸目、故一般愛觀布景戲者、因藉布景之佳、無不連日往觀、更有陳懸芳之花旦、陳飛鳳之小武、頗受稱賞、陳懸芳之藝術、扮相之幽雅、唱做之傳神、表演之得體、已不亞於雪芳、觀其青衫戲之身段、雖較雪芳略遜一籌、而懸芳之短衫戲、確有見長之處、歷觀其所扮演諸戲、若夜吊白芙蓉之白芙蓉、誤訂姻緣之王玉英、是非圈之蘭清等、表情則形容畢肖、態貌亦秀麗嫺雅、加以陳飛鳳之配角、更能增色不少、飛鳳之小武、能演小生戲、在粵坤伶中、爲不可多得之人才、吳偉軍之小生、楚楚可觀、黎淩仙之花旦、唱做頗爲規矩、且於所當劇角、亦能勤而不怠、此外若梁少平·林卓芬·宋竹卿·諸角、亦有可觀之處云、

◉集會表

陽曆時期	本地點	▲召集者	▲事由
三日	閘北中興路	余姚會館	團拜供祭鄉賢會
三日	新閘西新康里	民國公學	游藝會
三日	旅滬甯紹台工商協會	旅滬甯紹台工商協會	討論會
三日	閘北鴻興路	滬東公學	展覽會
三日至四日	新垃圾橋浜北中公益里蘇常旅滬公學	鐵貨商等小學	展覽會
三日至四日下午一時	北四川路滿溝里	廣業公學	書法展覽會
三日下午一刻	跑馬廳	萬國賽馬會	賽馬
三日下午四時	總商會	總商會	常會
三日晚六時	皮鞋業公會	皮鞋業公會	常會
三日晚七時	大東門	南市菸紙社	游藝會

◉今日之氣候
▲溫和而曇

徐家滙天文臺昨日下午四時三十分氣象預報云、長江流域之低壓、將過黃海、向高麗方面進行、其四周有旋風相隨、故南方一帶時令風爲之中止、此間天氣、溫和而曇、頗有變象、本日溫度、截至下午三時止、計二十四小時內、最高六九·四、最低四一·九、去年同日、最高五五·四、最低二八·〇、

西醫一覽表

本館因爲求醫者便利起見特增刊上海西醫一覽故表內所載之醫士皆屬滬上富有經驗之西醫曾得歐美各國醫學專科之學位先後次序以姓名筆劃爲標準

醫士	科別	診所 住址 電話
刁信德	內外科	診所 虹口西華德路同仁醫院 住址 老靶子路壽彭里 住址電話 北六七八
王培元	內外科	診所 中國紅十字會 大觀街迎春坊 一三一一號 電話 中央三三七九
石非比	內外婦兒科	診所地址 與石美玉同
石美玉	內外婦兒科	診所 法界八仙橋中法學堂間壁 住址 製造局路七十號 電話 中央六〇三七 中央六〇三四
古恩康	內科小兒科	診症時間在西華德路同仁醫院上午九時至十二時下午二時至四時 電話北〇八四二 住宅在吳淞路底松柏里口六十三號
朱彤章	內外產科	診所 虹口老靶子路四百三十八號 電話 北四十四號
朱昌亞		人和醫院 霞飛路一百六十七
朱增宗	內外科及花柳科	診所 三馬路中西女校對面 住址 新閘路賡慶里七二五 電話 中央一〇五二
何萬川	內外科	診所 靶子路七十二號 電話 北五百十七號
池石青	外眼科	診所 山東路仁濟醫院 電話 中央九六
沈雲扉	內外科	施診所 麥根路同德醫院 診所住址 白克路寶隆醫院對面永年里四六九號 電話 西三五七八
余建東	內外科	診所 九江路二三一號 診所電話 中四〇一一號
周仲衡	外科痔瘡	診所 南京路轉角勞合路四二一號 住址 亞爾培路二〇四號 電話 中央五八一八
胡蘭生	整形外科	診所 虹口西華德路同仁醫院 住址 虹口西華德路一七〇三 診所電話 北八四一
俞鳳賓	內科	診所 南京路耕余樓上 住址 西門外蕋棠花園 電話 中央九九六 四一八一
侯光迪	內外科	診所 南京路大慶里三弄一一一號 電話 中央一八一九
唐乃安	內科	診所 河南路中英藥房 住址 威海衛路三八號 電話 診所中央二四六〇 住址西一一九六
徐逸民	尿道科花柳科	診所 上午同仁醫院 下午勞合路四二一號 住宅施高塔路六號 電話 診所中央五八一八 住宅北二九九七
徐兆蓉	內外產科	診所 卡德路西新閘路二二 紅十字會醫院 電話 西八八
倪逢生	婦兒內外產科	診所 四馬路鑄錦里轉角華美藥房 電話中一三〇五 住址 西門方斜路白雲觀對面二百九十九號瑞鑫里
馬綏之	內外科	診所 滬寧鐵路
陳琦	內外科	上午江灣萬國嬰育會醫院 下午貴州路六十六號
陸錦文	內外科	上午南京路利濟藥房 下午北京路華安合藥業公司 中央二四六九 北三三九
許允	內外科	診所 北四川路粵南藥房 住址 北四川路一一二號 電話 北一一八〇
焦錫生	內外眼科	上午海格路紅十字會醫院 下午南京路利濟大藥房 電話 中央二六四九
黃瓊仙	婦兒科	診所 南京路集成藥房 住址 老靶子路一百廿七號 電話 北一七九二

▲▲▲▲▲▲▲▲

德國 哈德富

制育良友 外用藥錠

『制育良友』外用藥錠、係歐戰終了後、德國哈德富醫生最近所發明者、其唯一效用能免女子受孕、並免傳染男子梅毒、兼治白帶、用法簡便、備有說明書、此藥含有時間性、用時可免受孕、但不用時、仍能恢復女子天賦的生育之本能、與市上所售之停孕藥、其性質完全不同、

●每盒裝置十二錠售價洋一元 ▲每打十元▲外埠寄費在內

上海民國路九畝地口 福華西藥行啓

利亞婦女補血汁

▲治婦女百病 ▲使身體健康

婦女一切苦痛，如經期不調，乾血癆病，子宮各症等，不妥愼調治，則體質日弱，家庭幸福，剝奪盡矣，利亞婦女補血汁，專治婦女百病，其銷售之廣，功效之鉅，爲舉丗各種藥品，所不能及，各國醫生，亦莫不認爲最優美之藥，服法簡便，日服三次，每次一二小茶匙，開水冲服，或清服，均可，凡購此汁每瓶均有中西文仿單，以杜假冒，

美國紐約利亞化學製藥公司啓

經理處 上海仁記路[?]字一號 美商貿勒洋行

Disitrbutors Muller and Phipp (Asia Ltds.) Shanghai,

興泰電燈公司

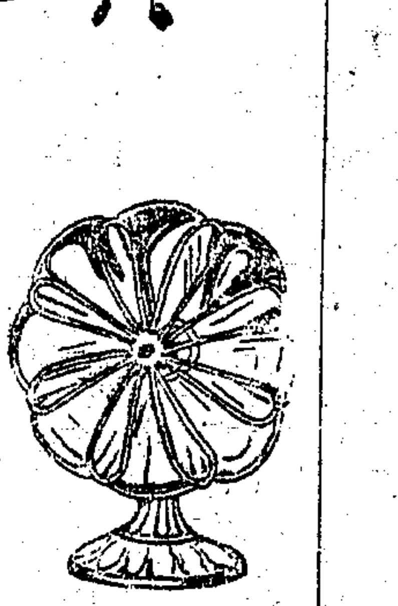
檯火爐

朔風凛冽寒氣襲人取暖妙品厥爲火爐 本公司新到各式火爐如煤用火爐房用火爐等最爲精巧異常靈便購置陳設既有實用且雅觀瞻 新式電燈數十百種美麗雅緻懸諸廳堂臥室頓覺滿室生春令人精神愉快 電氣器具如咖啡壺、土司爐、熱鐵板、電灶等一應美備 電鍍金、銀、鎳、古銅各色煥然一新久而不變 駕臨參觀無任歡迎

地址四川路A七十二三號 電話中央四一一九號

咖啡壺

天氣愈冷食物宜愈熱

尊處烹調請用煤氣灶以省費不取出租費｜煤氣價格現較去冬減低一成

上海大英自來火行謹啓

辦事處 在西藏路五號

樣子間 江西路三十號

雖人類所最盡力治理之事務

亦有不測

無論何時電氣供給如有遺誤請立即打中央二八三三號電話切弗通知個人因其擾亂本處處理電氣供給之遺誤之常規而致延遲也

工部局電氣處

辦公處 福州路十七號

樣子間 南京路二十六號

電話 中央二八三三號

辣合沙

此藥水久經馳名中外各國名醫無不樂用同聲贊許凡皮膚外症如癬癩瘡癤流水穢濁腐爛不潔用以洗濯卽能殺蟲祛穢消毒生新各症自愈或稍置浴盆浴後卽覺身體爽利非常誠有益之品也購者請認明三角商標庶不致有魚目之淆

用法

此藥水可取一茶匙溶合淸水十六兩洗之如擬消毒洗浴等用一大匙溶化三十二兩淸水即可應用

中國獨家經理漢運洋行謹啓

上海江西路甯波路轉角

Sole Agents for China:

THE HAN YUNG CO

50, KIANGSE ROAD,

SHANGHAI.

漢運洋行

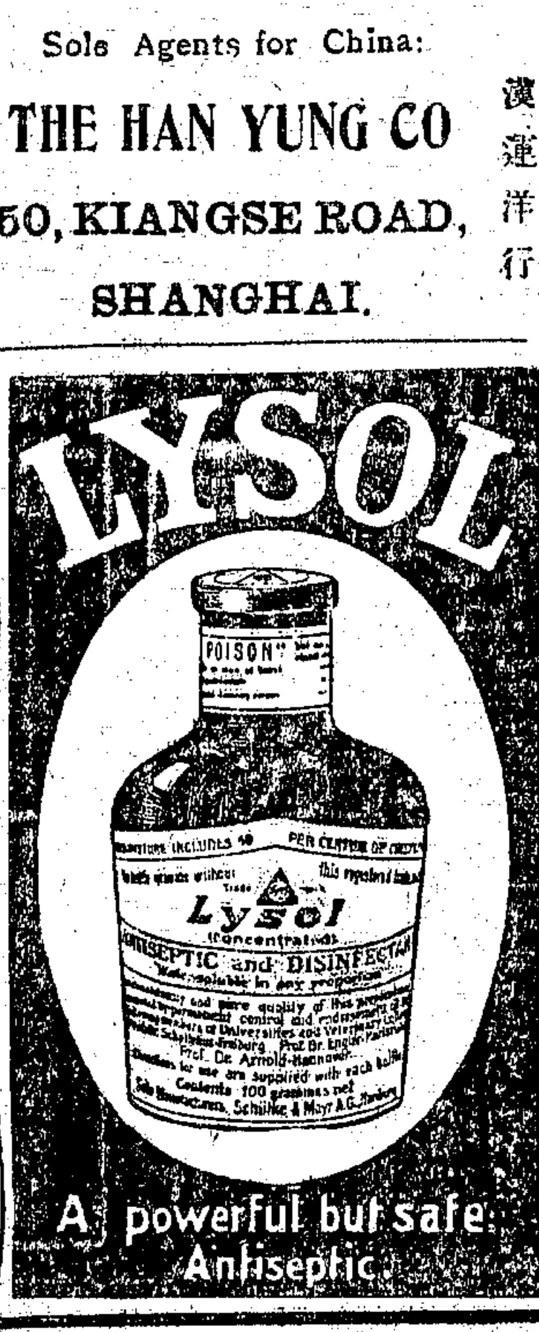

一知半解

蝸牛之目·在其觸角上之黑點·魚類之感覺器·在鱗片上之側綫·(徐絜)

三言兩語

現在要做大官眞容易極了。外行儘管外行。只消會在條陳上批「放屁」「不理」四字。就可做財政總長。從前人說半部論語治天下。怎能比得上「放屁」「不理」四字來得簡便呢。我瞧以後凡是有官迷的父母。倘要他們兒子將來做大官時。不必再送進學堂讀書。或出洋留學去。只教他一天到晚把「放屁」「不理」四字寫寫熟就得了。呵呵。(鵑)

◉醉靈軒讀畫紀　小蝶

王羲之於字法爲草聖。一門工書且數十人。而丹青藝苑王維爲首。後世繼述。實稱大小四王。是何書翰之事。獨與王氏有緣哉。石谷晚年筆法愈神。揮灑處但見蒼莽一片。無從分筆墨之痕。昔惠通作偈。於無佛處見佛。今石谷作畫亦從無落筆處着筆也。靜觀移時。可悟禪理。而行旅秋山之況。猶聆鐘魚暮鼓之音。安得追隨此人。坐隱蒲牢。時聽法吼哉。買山之願。要當在二十年後矣。

戴文節畫筆之秀。古今無兩。其用筆蓬蓬然。貯烟雲之氣。氣秀而厚。畫樹似滯而實超。以言乎詩。比之義山樊川。而詞曲則猶美成實甫也。近來贋鼎亂眞。戴蹟難得。費千金而求之。蓋不能得一紙。售書畫者且以摹戴爲專工之學。以吾所知有數人焉。杭州戴用伯文節孫。出筆頗秀。幾可亂眞。然筆氣薄弱。晚年燥橫過直。乃流於俗。蘇州顧氏極負時譽。而筆致纖嫩。畫樹尤弱。若非彷戴之品。頗有合作。近者貴亦兼金。若揚州王氏。則畫紙慣用重礬。筆墨含而不化。貌爲超脫。其實俗不可耐。自鄶下矣。

◉新歲劇談　林屋

聞綠牡丹應日本之聘。將於春半赴日演劇。事果實行。梅蘭芳不能專美於首矣。夫東洋人之觀中國劇。非能審其腔調辨其詞句也。嗓淸貌美。姿勢綽約。即足以傾其國人。今綠豈於三者。皆所優長。他日振聲三島。可預卜焉。方去歲綠郎之劇。猶未孟晉也。滬上工評劇者。多非論之。余獨持異議。或以責余。余曰綠郎天賦之優。蘭芳後僅見其儔。於人事者可學而能。且綠郎年僅十五六。即有未嫻。不能定評。三日不見。刮目相待。奈何力詆之也。今也名震東瀛。可以一吐氣矣。或曰。[illegible]若震東瀛。其藝之不工猶昔也。子將奈何。余曰今執政者。才稱其位乎。典軍者。名稱其職乎。偶逢時會。遂致顯貴。君奈獨於綠郎而責之。況綠郎濟聲妍貌。其藝即未造極詣。要與尸位溺職者迥別。奈何吹毛索瘢。必欲毀之也。而余所戒綠郎者。彼中人多智計。不肯使其國利權外溢。蘭芳之往也。劇資號稱月六萬。而其歸也不但未持一錢。且賠私錢盈萬。所換以歸者。東洋貨耳。然亦不值萬餘。綠郎到日。彼雖以虛榮賺郎。郎其勿受。堅持楊子一毛不拔之道。則彼亦無所施其技矣。是非愛財。乃愛國也。

◉痴問痴答　瞿道援

問。今欲裁兵。須戰。當用何法最善。

答。這幾年來國內的戰爭。原不過是這些軍閥個人的私事。武人們結了仇怨。儘拿國家的兵來打。實在豈有此理。我想不如闢一所公共戰鬭場。武人們爭權奪利。或是有了仇隙。儘可入場決鬭。不許亂用國家的兵。如此豈不大妙。好在決鬭這件事。早爲各文明先進國所有的啊。

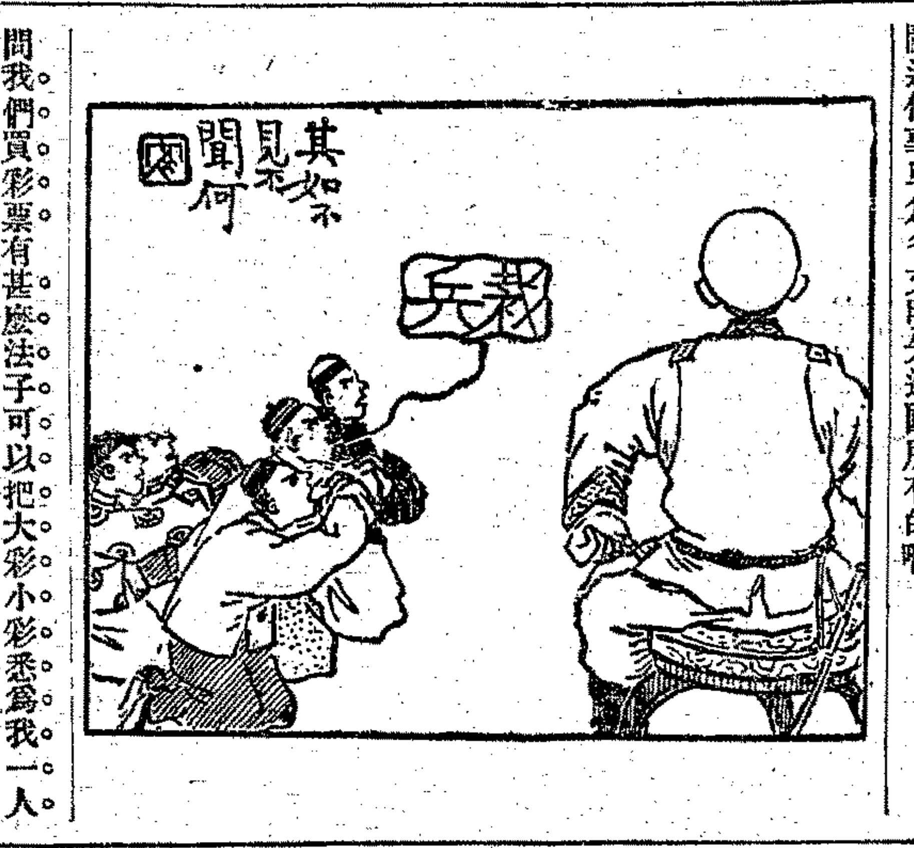

問。我們買彩票。有甚麽法子可以把大彩小彩。悉爲我一人所中。

答。每種彩票不過數萬張。現在我從頭至尾每張之內各買一條。則大彩小彩悉爲我一人所中矣。

問。我們讀書常苦不記憶。有甚麽法子可以救濟他。

答。將書寫於紙上燒成灰。用茶吞下。則吃一句即入腹一句矣。

問。上海到了熱天。臭蟲非常之多。捉了又生出來。眞可恨極了。有甚麽法子可以將他除滅。得一個不留。

答。可將火油灑於牀上。用火燃之。則床燒盡後。臭蟲必隨之而盡矣。

小說 社會 人間地獄 (八)　娑婆生

第四十二回　浩蕩空江片驪藏詭計　淒淸病榻短句寫幽思

話說黎宛亭在石路上碰見他多年不見的表弟吳信齋。兩人一齊到龍生旅館去談天。吳信齋便將他在施家港緝私營裏當稽查員怎樣通同販鹽。獲利的情形傾筐倒篋而出的一一告訴了黎宛亭。意思還要請宛亭弄些資本加入共同營業。二人正說得高興。忽的吳信齋的床上被頭起了一陣濃烟。好似火著起來。黎吳俱大吃一驚。忙喊茶房。茶房進來趕忙的將被頭往外一拉。往地下一擲。總算將被頭的火悶熄了。再一細瞧。不過只燒了一個小窟窿。吳信齋道。這大約是我談天的時候太高興了。將烟頭遺落床上。以致如此。茶房含笑道。香烟往往誤事。吳信齋對茶房道。你將這被頭拿下去。給帳房先生看看。如果要賠。多少錢寫在我的帳上便了。那茶房笑嘻嘻的道。吳先生眞客氣。這樣一來。免得我們做茶房的不是了。論理客人無心損壞了一些也不應該要賠。說着捲着那燒壞的破頭往門外去了。黎宛亭道。這一下子。你又要損失三四塊錢。吳信齋道。錢到是小事。嚇了我們一跳。又打斷我們話頭。眞不免令人掃興。我們閒言少叙。言歸正傳。你老哥還有意思加些資本做這生意嗎。黎宛亭道。據你所說這生意。却完全是穩賺錢。又沒危險。大可幹得。不過我的意思。這項買賣。只好是你們營裏少數的人和少數的資本做起來。不甚惹起旁人的注意。倘若我們用大資本大做。那鹽的來源大旺。銷路不過如此。供過於求。鹽價固然要大跌。那末鹽商的損失太大。一定也要起而反抗。控告這事。一定要鬧大了。究竟違法的事。鬧得太大。一手難掩盡天下耳目。必定要大大的失敗。結果下來。不但蝕本。還恐怕吃官司呢。我們豈不是陪了夫人又折兵嗎。我的意思。我是局外人。固然不敢加入。你們的團體營業。就是你老弟也宜適可而止。萬不可貪多務得。對於同營的人。格外客氣爲是。辦理販鹽的事。你能不經手去辦最妙。進項雖然少點。拿點呆錢。似乎安穩些。吳信齋道。老哥這一番話。却是金石良言。我們那邊港上也有一個鹽場知事。他明知緝私營的辦法。他裝媽虎不問。他滑得非凡。他每隔半個月。從袖籠裏封五十塊錢。用紅紙裹着。交給我們營裏。笑嘻嘻的趁大家高興時說道。費心帶點貨。營裏人自然明白。也是笑着收下。對他道理應效勞。隔半個月將他那五十元原封不動的送還。另外加上五十元。總算賺着的餘利。這位鹽知事也就老實不客氣的笑納了。這種頑意。他總算知趣。每月他只幹一兩次。否則幹得太多了。我們的肥被他分得太厲害了。

談屑

◉官與鬼　穹濱

滬音官與鬼相混。乍聞之幾欲爲官吏抱屈。迄今思之。官吏行徑大有與鬼酷肖者在。姑舉其著者言之。爲鬼能聚富。紙錁冥鏹。于棄于彼。官之捜括金錢。腰纏富有者似之。爲鬼喜虛榮。亡國頭銜。誥銘不遺。彼官之勳位獎章。貪得爲貴者又似之。爲鬼不復生。永沉鬼籙。彼官之雄據要津。解甲歸田。永無期望者。又絕似之。然則居官之名。行鬼之實。官也鬼也。其音之混也。夫何尤。

◉十週紀念大廉價一月

本部成立現屆十年茲將出版書籍廉價一月以誌紀念郵費加一掛號另加五分價目列後

[illegible]

上海北麥家圈仁濟醫院壁孝秀里內 民權出版部啓

驗癒肝將軍丹

肝氣之症世人患者最多皆因性情大怒事遂氣鬱憂慮過度或則[illegible]水食不下咽坐不安席若不早治他年正氣一衰其發更盛[illegible]女如患肝胃氣痛之症服之立見奇功若新患之症二瓶[illegible]無復發之人如此奇驗未敢秘藏特登報佈告俾斯疾者[illegible]靈遐洋每瓶洋一元每料六瓶洋五元每打九元多批另議[illegible]肝堅如鐵嘔吐淸[illegible]將軍丹無論男[illegible]皆尅日見功從[illegible]

鍊雲藥房

催歸租地房屋

兩相允洽立有租地合同兩紙地主租戶各執一

拼交割以淸手續詎陸君竟置之不理爲特登

啓者前淸光緒三十三年陰歷九月初一日有粵商陸正祥君央中[illegible]

[illegible]

菜館一覽

	地址	電話
京菜		
同興樓	福州路四五六號	中四四四四
悅賓樓	湖北路二百號	中三九四九
會賓樓	漢口路二五四號	中三四二三
雅叙園	湖北路三四九號	中三五三二
閩菜		
小有天	漢口路一四八號	中四四七六
別有天	小花園八號	中一五四二
消閒別墅	廣西路四三九號	中四三四二
陶樂春	漢口路	
川菜		
興華川	漢口路浙江路轉角	中一二七八
美麗川	漢口路浙江路轉角	中一三六二
大雅樓	漢口路浙江路轉角	中三九七四
各帮		
太和園	九江路	
大慶菜館	廣東路一六〇號	中五四五五
大新樓	湖北路一五〇號	中三九三八
大慶樓	浙江路七零四號	中一九三五
大和園	廣西路四六零號	中一八三三
老半齋	漢口路一三七號	中二一七七
杏花樓	福州路五零九號	中三五五五
粵商酒樓	北四川路	北二四七七
新半齋	漢口路二二五二號	中三四八九
慎食衛生館	福州路	中三九一四
隆和春	漢口路一六七號	中一七一六
鴻運樓	法租界大馬路	中二八一五
復興園	廣東路一五二號	中一六七二
福興園	福州路平望街	中七二一二
西菜		
一品香	西藏路	中二七一
一枝香	福州路三十三號	中三五八六
一家春	福州路六十二號	中三二八一
一江春	漢口路廣西路轉角	中五四三七
大觀樓	福州路一七八號	中四三八三
派利西飯店	天主堂街	
嶺南樓	福州路九十四號	中二四一六
大東酒樓	南京路英華街	中五〇二九
東亞酒樓	南京路	中九七〇
容利飯店	江西路念五號	中六六六
倚虹樓	福州路浙江路	中四四三八
新利查	廣西路九十二號	中四六三九
滙中飯店	南京路口	中三九
禮查飯店	黃浦灘七號	北二〇〇
賓康	南京路西藏路轉角	中四六五六
賓亭	平浦路六十七號	北五三九
卡爾登	寧波路六號	中二三〇
卡爾登	靜安寺路	
寶利新得	南京路四四八號	中九二八一

吸大長城香烟者皆我國之長城也

諸君注意 大贈品

在正月內○購大長城香烟五罐者○奉贈四景屏條一幅○購十罐者○贈法寶祥光中堂一幅○購廿罐者○贈四景屏條全套○(即四幅)

中國南洋兄弟烟草公司

Wotan NITRA

眞正德國老牌 華香電燈泡 最省電 最耐用

上海江西路廿四號 西門子電機廠

婦女閉經丸活人無算

乾血癆傷第一靈藥

[illegible]

上海 京都 天寶齋

南京路P五二七號 電話中央七〇九七

專配各國藥方 發售各種藥料

金鷹凍瘡藥膏

吾人每值冬令易患凍瘡痛癢至不可耐步履不便市上之普通藥殊鮮奏效本藥房有鑒於此特覓得德國秘方由製藥學博士朱學裴用上等藥料配製金鷹凍瘡藥膏一種凡患比者用熱水先洗淨患處然後以此藥膏擦之止癢止痛每日兩次包可全愈

▲每盒價洋三角

金鷹藥房啓

上海金鷹大藥房

BLISS 製造五金物件機器 BLISS

75　1922

[illegible]

各種洋鐵罐　瓶　鍋子　搪磁器物　電氣用物　茶壺　洗盆　刀刃　以及其他同類物件

美國薄洛克靈

勃立氏公司

E. W. BLISS COMPANY

Brooklyn, U. S. A.

中國獨家經理

美商 美昌洋行

ALLIED MAHCINERY Co. of AMERICA

天津英租界巴黎路口　ALMACCA　上海福州路十五號

（一）投稿本增刊者其材料除衛生法制道德經濟四項外增教育科學宗教市政雜錄問答六項其評涉攻訐個人者恕不登載
（二）投稿者篇末須開明姓名暨詳細地址並黏一名片每句請自加單圈若篇幅過長及繕寫潦草字跡不易辨認者佳構亦從割愛
（三）登載之稿酌定甲乙兩種報酬甲種兩元乙種一元其願取酬者投稿時須署名蓋章於標題下（但署名未蓋章以不願取酬論）如登載一月後無人指摘其雷同他稿者至隔月一日（陽曆）即可向本館取酬其領酬時之署名蓋章須與投稿時同
（四）問答一項專為寒閣本增刊諸君實有疑義藉便討論起見當擇要登載恕不給酬
（五）投稿者如不願取酬或不願將所署之名發表者請於原稿註明附函恕不作答
（六）投稿登載時本增刊得酌量增删其字句
（七）投稿不登載者原稿恕不檢還

常談

老圃

◉測步儀

人不可以肥。肥則呰窳不任事。前清大僚十之八九皆肥。人即十之八九皆顢頇。其彰明較著者也。西洋藥劑師治肥之藥甚多。而服之者皆不效。中華人喜服補藥。愈補而愈肥。卒之滿口皆痰液。滿身皆脂肪。乃不可救藥矣。治肥之法莫如運動。以運動治肥。莫如多走。西人言衛生者。每日至少走八邁羅。計華里二十有四。體羸者或以二十四里為多。不知此所謂二十四里者。乃包括一日中一切行步而言。其數本不多。若欲得精確之計算。可購一測步儀。Pedometre 佩之。則每日共行若干。不論室內室外。上樓下樓。凡一舉步之勞。皆記之不遺。每晚即以一日所行之數。載之日記簿。體羸者用漸進之法。更可每日比較。以驗其進步。測步儀價亦不昂。省車費購之綽有餘也。

衛生

星實

◉毒劑斃鼠之害

鼠之為害。不但攫食餌毀衣物。又常傳播鼠疫。歐洲當十三世紀時。鼠疫蔓延。死者二千五百萬人。一九〇七年印度發生鼠疫。死者亦達二百萬。吾國在清光緒中葉。粵東嘗罹斯告。數年前滿洲復有之。故設法滅鼠。誠社會之急務也。但尋常之家。有用砒或其他毒藥。調入麵粉。製成毒劑。乘羣鼠乏食之時。誘之食餌而殺之。則殊恐有意外之害。

吾鄉有一井。汲者踵相接也。一日早晨。數家汲水歸作粥糜。則皆有異味。復探井。得死鼠五。皆中砒毒者。蓋某姓惡鼠擾。因以砒斃之。不意其溺沈於井而將禍於人也。然即不溺沈於井。而鼠既食砒。毒發往往四處亂竄。所至移毒。家中之碗碟盆盎。皆有沾染砒毒之虞。故此種斃鼠法。易生絕大危險也。

然則捕鼠之法當如何。除畜貓以外。可用捕鼠機以除之。其鼠之窟宅。如頹垣敗壁。朽木腐草。廢物之堆。深入之穴。或加以掃除。或加以填塞。又凡一切食物之餘。及他種廢料可供鼠食者。均善為藏儲。若有力之家。更可改築房屋。使合於避鼠之法。或用水泥建造。使無罅隙。或加鐵絲網阻其出入。或置鉛板。絕其往來。鼠進既乏食。退又無藏身之所。則其患自衰。又何必用毒劑斃鼠以自取危險哉。（乙種酬）

經濟

文棟

◉妝奩應改良的商權

讀了小山桂君的治喪應行改良之點一篇。就想起女子出嫁對於妝奩問題。亦有應改良之點。文棟是一個學識很淺的人。商榷這妝奩的問題。僅就個人的管見。有許多不是的地方。還請高明諸君賜教。大凡為父母的。因愛着自己女兒起見。就辦了許多妝奩。如衣服首飾器具。都作女兒的伴嫁。這許多妝奩。貴的以數千元計。少的也有二三百元。卒之供過於求。不能盡用。況且習尚時時變易。例如前年所做的衣服。是小袖。應時現在卻變了大袖。應時還幾件小袖的衣服改又不能改。豈非作為廢物麼。豈不是違背經濟主義麼。改良的方法。就是凡嫁女的妝奩。除了日用必需之外。一概授以實銀。如妝奩價值千元者。即以千元的實銀授之。而以此千元之實銀存在儲蓄機關。每年以年利一分計算。就可得百餘元。即以此所生之利做衣服。也不患不夠了。正是一舉兩得。何樂不為。有女兒的父母。請注意及之。（乙種酬）

◉商業問題之研究（續）

吳東初

店賬討論（四十九）

借主能力之分析

借主之品格既知。則當進而調查其能力。所謂能力。本難下何界說。但總括一言。即是否善於經商也。

商業中人。有擅長於一藝一技。而不善於理財者。亦即於某業智識通達。而不知利用其智識以達其致富之捷徑者。此種人仍不得謂為商界能手也。尋常評判人之能力。無不以錢財取人。即以進項如何為標準。良因人之真本領懷抱而不見實行。外人即無由得見。唯能實行而獲有效果。則衆目所見。夫誰不稱美其為有能力之人乎。人之教育與經驗。固關係極大。然於交易未見獲利。則其所受之教育經驗似等於空談也。放款人對於借主能力之調查。重在取其實際施行之結果。而不計其似實而虛之資格也。

但欲知人之實行的能力。則放款人於借主之行業。必先知之有素。方能評斷其結果之優劣。故凡借主店肆所在地點。各項設施。店中規模。廣告方法。櫥窗陳列。公司組織。進貨售貨之習慣。銷路之進行。賬務之情形。諸如此類。在在足以表示其經商能力。而為放款人所當極意研究者也。

此外如借主與銀行平日來往之關係。店中股息之分配與成數。水火壽險之投保。借貸之比較。貨物輸銷之次數等等。亦為放款人所認為可代表借主之能力也。

道德

咸訓

◉營兵之善報

中哲有言曰。作善降之百祥。作不善降之百殃。西哲有言曰。好樹結好果。觀此可見禍善禍淫。古今中外。其理一也。頃聞友人談一事。頗足證明此說。因錄之於下。數年前皂河鎮某營有一兵士。佚其名。某日偶至營前。見有一衣服敝破之老婦人哭甚哀。詢之。自云今早售一雙緞鞋於營內兵士。得銀一元。持往店中購物。店夥謂其為贋鼎也。不用。因回至營前。再詢買鞋之兵士。已杳如黃鶴。不知去向矣。故泣也。兵士即出銀一元與之曰。爾之假銀元給我。吾代爾查問。老婦欣然去。此兵士回營後。遍為查訪。迄無所得。無何。土匪拒官軍之捕。此恤貧之兵亦與焉。鏖戰半日。死傷甚衆。當此兵前進之傾。忽一彈飛來。適中其腹。自以為命將不保矣。距意彈雖穿入衣內。而己仍依然無恙。怪甚。事後解衣視之。方知槍彈之不洞其腹者。實因腰帶內藏有前賣鞋老嫗之假銀元。為之遮擋也。此假銀元為槍彈所擊。中呈凹痕云。友人述至此。予不禁歎曰。該兵士宅心忠厚。其得善報也宜矣。彼世之以欺詐遇人者。吾不知其對此作何感想也。（乙種酬）

法制

竹賢

◉代表之撤銷與召回

代表何故而須撤銷與召回也。蓋代表者須本委托者之意思而行。其代表職權。則其代表始可稱職。如違背本人意思。則其代表行為。必損害人之利益。法律上如不規定召回與撤銷之明文。將見代表猖獗。必可為所欲為。行所欲行矣。我國民律草案暨民訴條例。均有撤銷代理人之規定。所以防制代表之不稱職也。然此為私人代表。非國人之公代表也。吾念至此。能不痛恨於約法頒行之際。何無一人計議公代表如不稱職。應若何救濟也。無怪今之代議士。有恃無恐。故意濡滯憲法之成立。而利用約法。逞私背公。漠視民意也。吾願國人注意。將代表不職。人民得召回之之明文。大書特書規定於憲法中。俾可薄懲不法議員。心膽未始非補救世局之一得也。

按召回代表。俄國憲法第七十八條云。選舉人有隨時召回所選代表之權利。並另行選舉。（乙種酬）

科學

天夢

◉化學常識

（十五）氡之說明

㈠名稱。　氡。

㈡各種名稱。　拉丁英德文字都叫做Niton。日本文字叫做ニトン。吾國沒有舊譯名詞。因為新發明的。有人定他的名詞叫做氡。現在決定叫做氡。取諸音的意思。

㈢符號。　Nt。取Niton的第一第三個字母。拼成這個符號來代表這氡字。

㈣存在。　沒有天然的存在。他的存在很奇特。是存在鐳的（鐳詳後述）原質裏面。

㈤性質。　有放射的性質。遇冷便凝結成固體。可以把一種沒有放射性的冷物質或銅或瓷放置在這氣裏。這氣便附着這冷物質面上。顯出一種放射性。在化學上叫做外借的放射作用。英文是（Excited activity）但是他的放射性不是永久的。經過一定期間便變化了。

㈥舉例。　他的原質新由鐳質裏面發明出來。同那空氣裏面新發明的氪氙等。都是個稀少原質。所以化學家現在還沒有例子可舉哩。

㈦製取。　從鐳質裏面放出來的。

㈧總結。　氡這件東西剛變化成功的時候。他的放射作用很大。以後便漸漸的減少。過了三天多。就損失一半。那損失的一半。忽又變成他種原質。

放射性大的。他的原子量也大。

歸宿。　從氦到氡一共舉了十一種原質。這十一種原質化學家把他歸起類來。都是氣質。所以以上說的氦○氖N○氬A氪Kr氙X○氯Cl氫H氟F氡Nt十一種原質。新決定的名詞都加上一個气字。顯明這類原質叫做氣體原質。這是便利研究化學罷了。至於這十一種氣體原質內。那氧O氮N氯Cl氫H氟F五種原質在這自然界裏面的關係尤為最緊要的東西。（乙種酬）

雜錄

平英閣

◉自來水筆之類別

自來水筆之類別甚繁。在購買之人。固難道其異同各點。即經售者亦往往語焉而不詳。其大別有十四類。㈠從筆管之花紋而言。有素質與有紋之別。㈡從筆管之裝飾而言。有包金包銀之別。亦有僅包筆冒者。又有全包與嵌包之別。嵌包者乃一種漏空花樣之金或銀包在筆管之上。㈢全包金銀之筆管。在金銀上亦有素質與有紋之別。㈣另有筆管上有一個或兩個金圈或銀圈者。㈤從裝飾之金銀質地上言。有鍍金鍍銀洋金洋銀純金純銀等分別。㈥從筆冒上之攜帶方法言。有帶夾子Clip與不帶夾子之別。不帶夾子者。可以另買活動夾子。㈦活動夾子有帶小月份牌與簡單者兩種。㈧婦女用筆。筆冒上多不用夾子。筆冒頂上帶一小環。以便懸掛於鍊條之上。㈨從加墨水方法言。有老法新法之別。老法者。筆管內無橡皮。墨水即裝在管內。另用玻璃管吸瓶內墨水。注入筆管內。新法者。管內有橡皮。裝墨水時。將筆頭放浸瓶內墨水中。用筆管上之機括。擠管內之橡皮。擠出空氣。然後放手。瓶內墨水自然吸入橡皮管內。㈩老法之中又分二種。其一筆管上分兩截。用螺絲圈旋轉上下。加墨水時。可以旋下。第二種之筆頭可以收入管內。然後加墨水。再將筆頭旋出書寫。不用之時亦可以將筆頭旋入管內。便於攜帶。此種又名保安式筆。(十一)新法筆管上之機括。均分二種。其一乃一直形之細銅片。加墨水時。將片扳起與筆管成一九十度角。其二乃一半圓規形之銅圈。加墨水時。將圈撳下。(十二)筆頭分軟硬與中等三種。(十三)筆之大小各不相同。如照美國華特曼公司之例。每一尺寸。有一個號碼。最大者為8號。其號碼均刻在筆尖之上。筆尖上號碼皆兩個數目字。其末後之數目字。即表明筆之大小者也。(十四)男女用筆各不相同。大致女人所用之筆。管上喜有花紋。有裝飾。筆冒頂上帶一小環。如用老式加墨水者。多用保安式之筆。如用新式加墨水者。其筆管上機括多用直形類。因女筆多半皆號碼甚小。取其精緻小巧。女筆筆尖多半喜用硬的。因字跡可以娟秀也。（乙種酬）

敬告讀者

格言叢書出版以來迭受各界歡迎現已出至第十五集每集皆有各長官之題字原價八集再版之際特行贈送每集一部價一角如索十五集詳細現洋二紙元本或分郵票一元…廣益書局…上海…

印影 律逮秘書 預約

是書為汲古閣毛子晉校刊十五集共計二百冊分三期出版用上等白紙精印…預約…第一期三月出書…限陰歷…底止…樣本函索即寄

印影 蘇齋叢書 預約

大興翁方綱輯…影印…

再版 士禮居叢書 預約

印影 岱南閣叢書 預約

是書為陽湖孫星衍校刊…

預約 書 守山閣叢書

嘉慶…

再版 拜經樓叢書

預約 書 百川學海 再版

特價

博古齋書店啓 總發行所上海四馬路…

再版出書 七劍三俠 兩冊七角 特價 外埠郵費二分

望眼欲穿的 陸士諤先生最新著作 小劍俠 出了

精裝一厚冊 特價三角 外埠郵費六分

歷史小說 明末痛史演義 出版廣告

洋裝六厚冊 特價一元二角 外埠加郵費

代售處 大世界 上海四馬路 世界書局 大東書局 泰東書局 海左書局 羣學書社 進化書局 總經售處 交通路 交通圖書館

空前絕後之好書

俗語典

教員授課必備 各界研究文辭必備 學生自修必備 研究新文學者必備

近來新出的字典字源。種類很多。有專門考究字學的。有兼及詞句掌故的。但皆從文言一方面着想。把許多有用的俗語。一概摒棄不錄。那不是大大的缺點嗎。胡樸安先生為着這個原由。費了多年的心思。偏注重在俗語方面。道人所未道。詳人所不詳。搜羅攷訂。薈萃成書。真可稱得破天荒的傑作了。現當白話盛行時代。要做什麼論說咧。尺牘咧。教科書咧。評話講義咧。誰也少不了這部俗語典。那麼說來。確是人人必備的好書。種種特色。有如後述。料想各界諸君。一定爭先快覩的了。

張一麐 黃炎培 汪精衛 許世英 徐謙 伍廷芳 先生題字

王培孫 朱師轍 楊樹達 高變 陳去病 胡懷琛 先生序文

（本書特色）

探求通俗言語的……淵源……（特色之一）
補助白話文辭的……資料……（特色之二）
供給學校教課的……範本……（特色之三）
預備各界應酬的……詞章……（特色之四）
特開古今典林的……創格……（特色之五）

甲種 布面精裝一厚冊 定價大洋四元 特價二元二角五分
乙種 紙面洋裝分訂四冊 定價大洋四元 特價減收二元
注意 函購每部另加郵費一角三分

總發行所 上海棋盤街 廣益書局

分發行所 北京 楊梅竹斜街 廣東 雙門底 長沙 漢口 開封 萬福街 半邊街 書店街 廣益書局

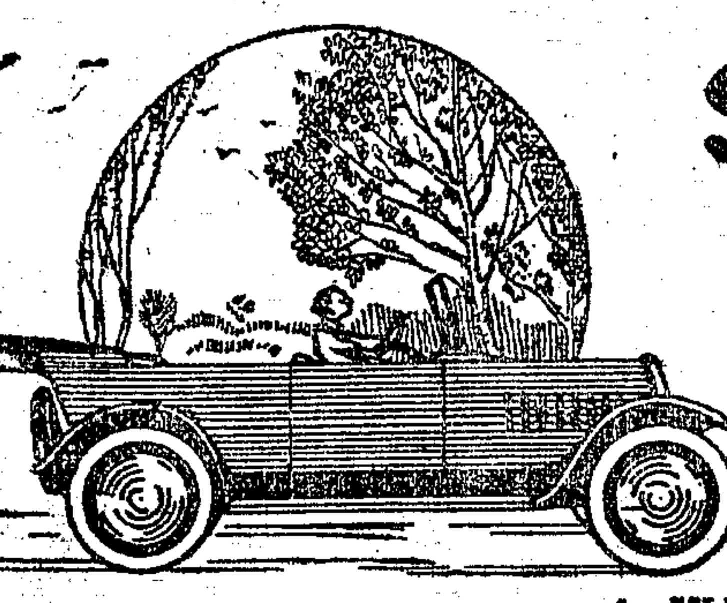

SHUN PAO AUTOMOBILE EDITION

申報汽車增刊

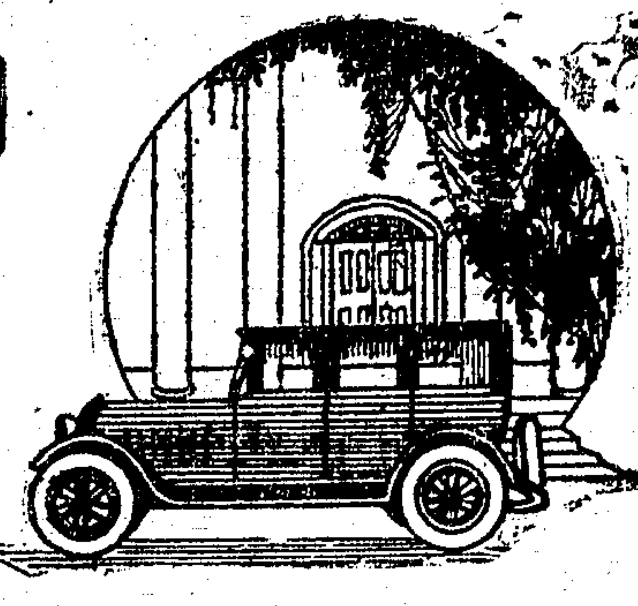

No. 66, 4 Pages　A WEEKLY EDITION DEVOTED TO AUTOMOTIVE INTERESTS IN CHINA　Saturday, March 3 1923.

評論

論汽車展覽會

殺

歐美汽車業之先進國每行汽車展覽會者年必多次此外並有汽車賽跑汽車游行等之集會終則評定甲乙授以重賞此非僅豪情逸興之舉蓋欲謀汽車工程上之進步必藉同業之競爭欲謀汽車營業上之擴充必先引起羣衆對於汽車之注意也昔年海上舉行之汽車展覽大會鬨動一時開吾國未有之盛舉揆其創會本旨要亦不外乎協助汽車界營業之發展成效甚著自後則默默無聞焉或謂舉行展覽會經費動輒鉅萬而會場售出汽車亦僅有限得不足以償失非計之善者斯實膚淺之論蓋展覽會本爲陳列試演之處其最大宗旨爲濬啓吾人對於汽車之識見並引起吾人對於汽車之需要心也故展覽會爲預備將來銷路之擴充則可爲以會場即互市之地則不可

專論

火星塞之研究

張延祥

火星塞英名Spark Plug 爲磁質之塞子。塞在汽缸頂上。通以電流。乃於下端發出電氣火星。故譯作火星塞。其功用在使汽缸內瓣司令燃着而爆漲。蓋瓣司令汽油。若不遇火。不能爆漲。引擎亦未能自動。故瓣司令之汽在汽缸內。必需於相當時刻。引之以火。始克自動。此則自火星塞發明以後。始稱完備也。所云於相當時刻引火者。若時刻不正。則引擎行駛必有困難。未能愜意。此亦宜注意者。

汽車中之火星。均係跳躍式之火星 Jump Spark 蓋電線一頭通在火星塞中間之電極上。其他一頭通過引擎鐵架而至火星塞之旁。二頭並不接觸。其間距離約三十二分之一英寸。待至適當時刻。麥尼都中之電流。通至此二端。乃躍過其間空氣阻隙。而發生火星。惟須知平常電流若二頭不連接則電力不通。除非電壓力極高。方能打破空氣之阻隙而躍過之。普通電燈之電流爲二百二十伏脫。今若欲其躍過此空隙。則至少須三千伏脫之壓力。故汽車中之火星塞。又稱高壓力之火星塞也。抑又有進者。瓣司令汽油在汽缸中未爆漲時。已經壓至每方吋八十磅之壓力。當此之時。欲使火星塞發火。則三千伏脫又不足。至少須一萬二千伏脫也。其電壓力雖高。電流量則微。至於此高壓電流。在麥尼都及感應線圈中發出。各待後論。茲述火星塞。

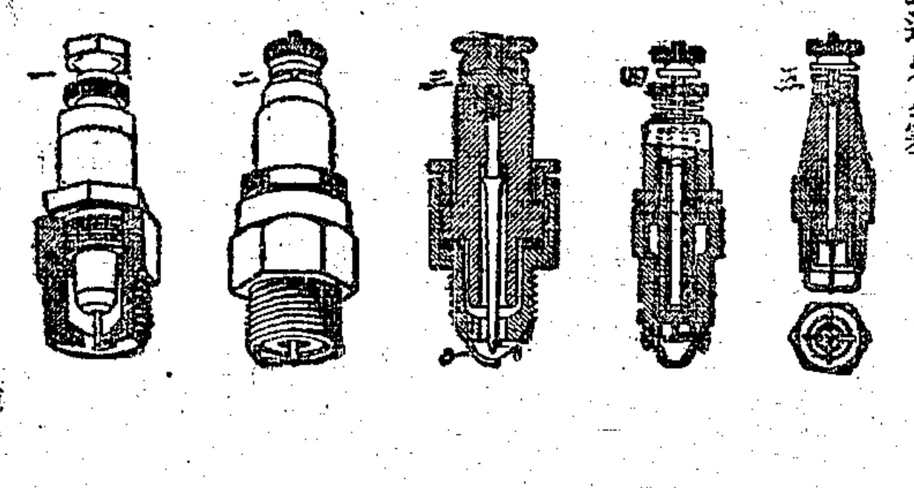

火星塞種類繁多。在上海常見Lodge Mea等牌子。附圖五種以見一斑。其中間一電極。通高壓電線。四周以磁阻隔。使電流絕緣。下半有螺絲。用以旋在汽缸上。所謂火星塞。乃螺絲塞也。下面二針間。即發火之處。旁邊一針。係通至引擎鐵架。中間一針即通至高壓電線。針尖用白金及其他金屬之化合物製造。以免受熱損傷。如第五圖則中間一針。四旁有四針。此不過使火星之力加足耳。

火星塞宜時常卸下揩拭清潔。因汽缸中有炭灰餘燼。若積貯於二針之間。則電流受其傳導。而不發出火星。失其效用矣。若針尖損蝕。有無數小孔。亦將減其效力。需易之或修理之。其裝卸頗易也。

汽車之壽命談

丁祖澤譯

計算汽車之壽命。有兩種標準。一計其使用之年數(Time Basis)。一計其所行之里數(Mileage Basis)。此中以後者爲最確當。檢之各種統計及調查。一般汽車之壽命。以前者計。約可用五年。後者計。約可行五萬英里至十萬英里。按一般乘用汽車者。莫不欲延長汽車之壽命。使之超過所定之數。至於製造汽車者。尤欲確知其所造之車之壽命幾何。庶可按之規定每年製造產品之數。以應外界之需求。而不致有供過於求或求過於供之弊焉。

至於任何一車。決不能預斷其壽命。可使用幾年。或行駛若干英里也。故以計其所行里數爲繩準。實比較的確當。蓋以使用之年數計。則同一車也。其主人使用之謹慎與否。其成績即不同矣。若惰於加油。行駛過速與多行惡劣之道路。皆足促短汽車之壽命。故欲求得一種汽車之壽命之確數。當以各種車主(慎用與不慎用)所經同一之車之壽命。合而平均之。則差可近似矣。

最近美國所有乘坐之汽車。與運貨之汽車。約有九百萬輛。此巨數之汽車中。每年因已抵壽限而廢棄者。與夫填補廢棄車之空缺之新車。其數亦殊可觀。今可舉一例以計之。設每輛汽車之平均壽命爲五年。即一九二二年所廢棄之車。爲製於一九一六年者。其數當爲一百五十萬輛。則一九二二年所需填補廢車空缺之新車。至少亦必有此數。甚或因每年之需求增加。而超過前數也。

然而製造之術日精。機械亦當日益牢固之理論。殊不能應用於近日之汽車。蓋最近廉價之汽車。充塞於市。雖所行道路較昔日爲佳。其壽命決不如昔年之汽車也。更有一物。最易促短汽車之壽命。即汽油是。近日之汽油。其質地甚不如昔日。開車之時間極費。蓋因汽缸須經多次之潮濕油氣後。始能逐漸得適度汽化之油氣。此種含濕之油氣。最易將汽缸內面之機油(Cylinder Oil)洗滌而去。致將內面互相接觸摩擦之部分擦損。且因近日汽油日近似於火油之故。如五六年前曲柄箱(Crank Case)內之機油。雖因日久漸變稀淡。所不感困難者。今日竟不容忽略矣。

近日道路日佳。而汽車之壽命似促。蓋道路既佳。則汽車所駛行之里數日增。無形中其所能行駛之里數決不減少。壽命實長。僅於使用之年數。似覺縮短。

詢之業買賣舊汽車之商人。則云大多數之汽車。行駛五萬至六萬英里即廢棄。在不滿五萬里而廢棄者。尚少。而能越過六萬英里而上者。則更少矣。

然而行駛至七萬英里至八萬英里甚或達十萬英里之汽車。亦有之。特其數極少耳。此中以高價之車爲多。低價者亦有任機聲喧鬧。行駛至十萬英里焉。

讀者誌之。按諸上述之計算。乘車固不必有延長汽車行駛至十萬英里之奢望。然依平均之壽命。則每車可行六萬英里。苟車主每年用車行六千英里。即一車可用至十年之久。若行一萬英里一年。亦得用六年之久。如依此計算行之。則抵十年或六年之限。乘者尚不致感受乘坐不舒快之憾。再駛行多路後。則僅可用作運貨之車矣。

路面

崧生

道路修造。爲居民之幸。行人之福也。若夫修而不固。造而不平。則高低突起。其不利於行人也如故。是道路雖築。居民之享利實少。欲其在築路費之捐助。蓋難矣。故凡欲便利交通。修造道路。其工程之堅固。與夫路基路面之講究。實爲我人所當注意者也。

余前日道出嘉興。適車尙未至。乃即繞道馬路。以察其建築工程。該處在東門外。路成三角形。可直達火車站。路面二爲煤屑。一爲石子。煤屑路尙平坦。而石子路則高低不等。且路面所鋪石子。尖銳居多。以故車行其上。顛簸頗甚。即步行者亦覺不便步履。至於兩旁人行路。總覺太狹。將來車輛日繁。行人衆多。前途不堪危險。余觀此種馬路。僅容一輛汽車之來往。終不適交通便利汽車風行之時。雖目前所往來者。祗脚踏車人力車而已。惟我人築路目的。非限於此兩種車輛。今年不通汽車。安知明年又復如是。故路面之寬度。與通行車輛之所佔地位。又不可不預料之也。

余謂欲建石子路。質料務須選擇上乘。否則非特行人不便。即車胎等過尖銳石塊。易於破裂。建築費雖輕。修理消耗費實大。嘉興之石子路。將來能加意改良。則庶幾焉。

汽車的染色問題

農花

我們放眼看看上海許多的汽車。五顏六色都有。什麼黑色呀。黃色呀。藍色呀。青色呀。紫色呀……我想大有許多人懷疑着。汽車的染色。是否可以隨便。只要令人注目。美麗。特別就是了。這種說法。照現在的情形上看來。確似如此。但是依學理上說來。那是大謬不然。我才疏學淺。對此問題。本不敢發表什麼意思。但是我覺得這一問題。很有研究的價值。且於汽車事業上。也很有關係。所以特把美國的Vanity Fair 一書上。於本問題有關係者。節譯於后。爲一個研究的動機。

據美國機械博士倍林頓Dr. Ballinton說。汽車的染色。絕忌鮮艷。因爲過於鮮艷之後。致耀行人的視覺。並且越是鮮艷。其失去鮮艷也越快。其何以故呢。因爲我們目中常覺得光明燦爛。早成習慣。若稍微黯晦了。就覺得不鮮艷了。不但是經驗上如此。就是照人的心理學上說也確是如此。若使我們要久保鮮艷光明。除非常

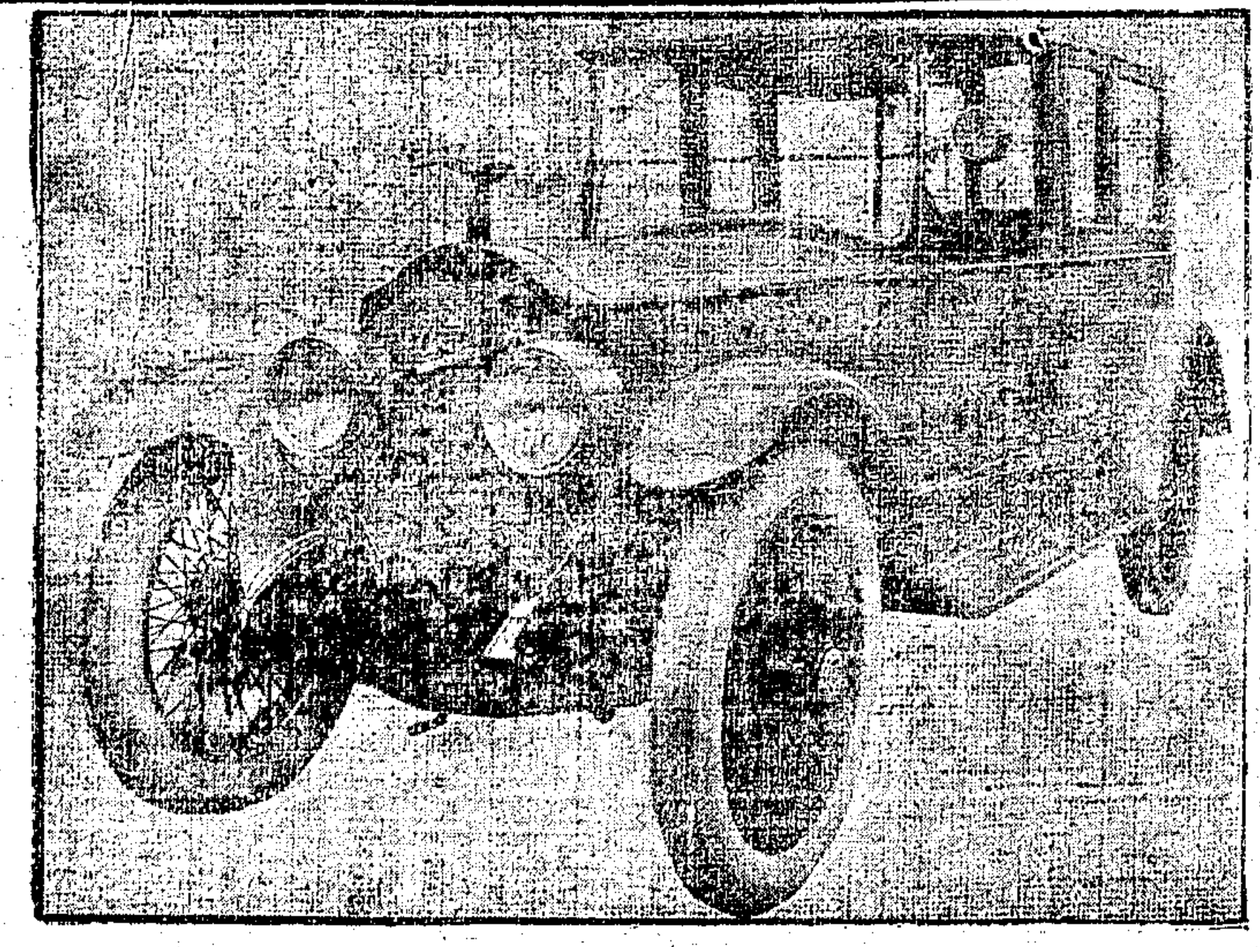

大轎車出賣

機會勿失

玆有泊卡牌十二只汽缸大轎車一輛裝璜新異機械堅固且靈活異常因車主即欲脫售情願廉價出讓如以別牌小車互易或訂期付銀等均可面商如欲購辦者實大好機會也請函至愛多亞路J一〇四四號K.E.K.君接洽可也

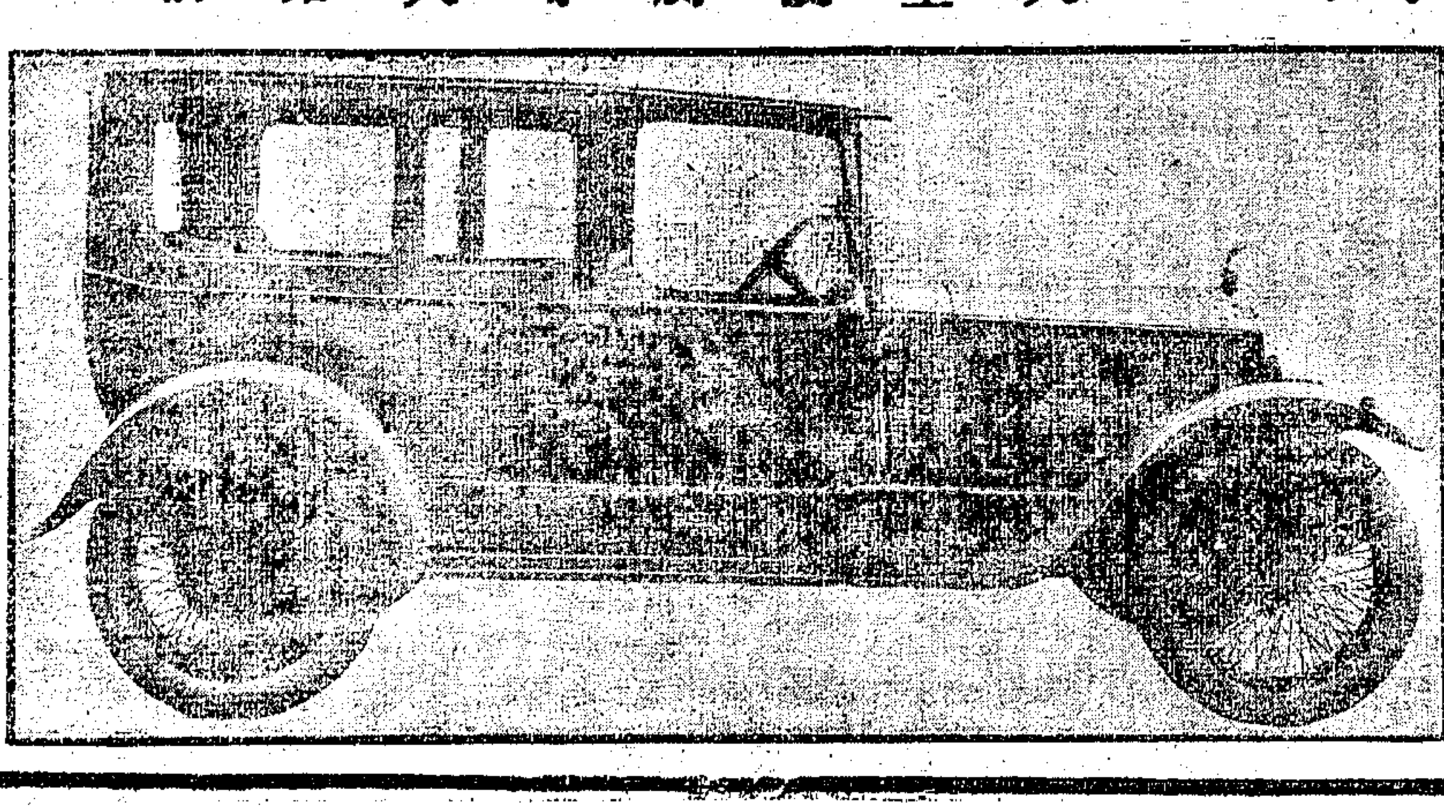

Ford
THE UNIVERSAL CAR

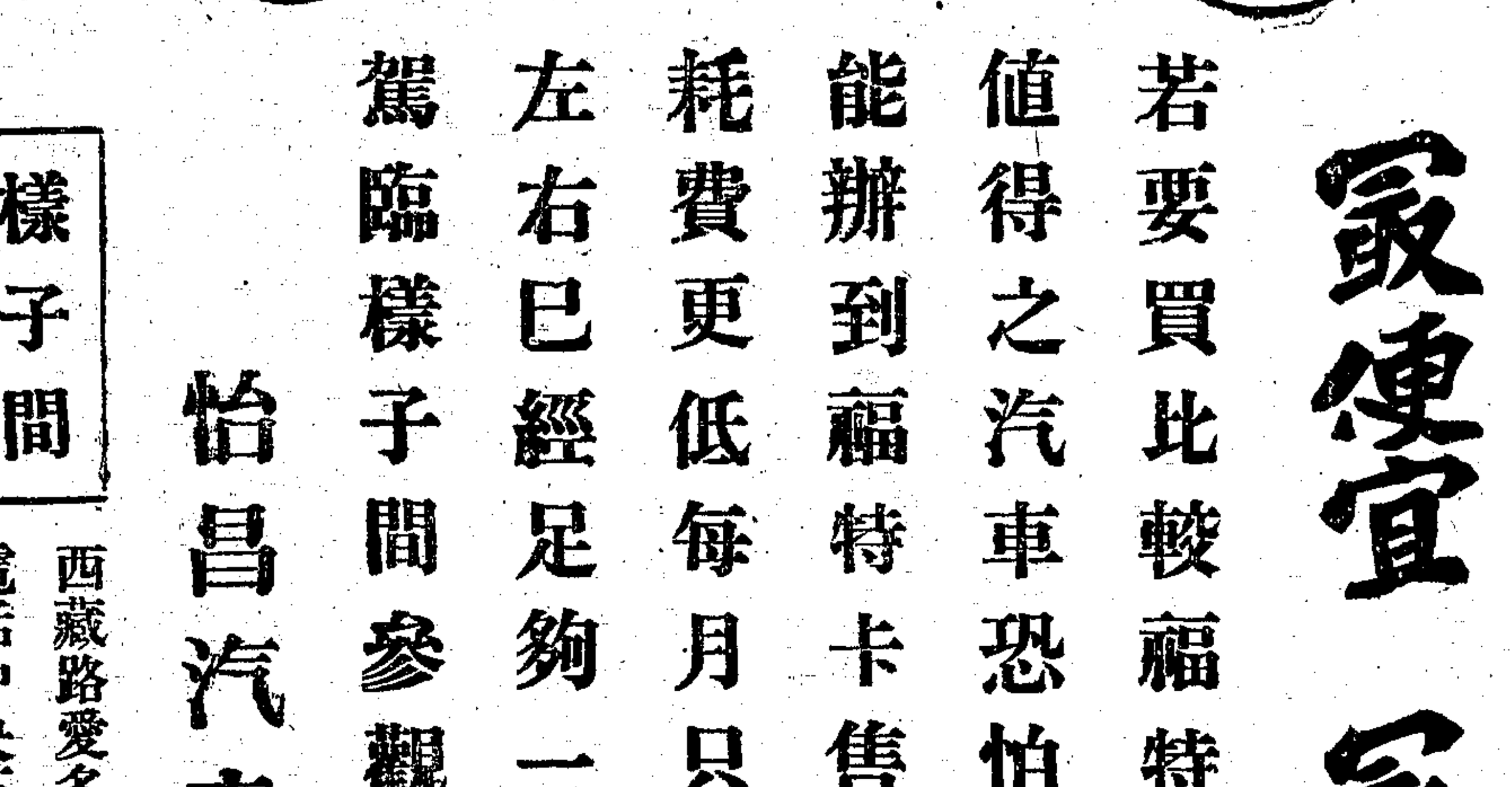

最便宜 最値得

若要買比較福特卡再便宜再値得之汽車恐怕走遍天涯不能辦到福特卡售價既廉平時耗費更低每月只要有六十元左右已經足夠一切用途務請駕臨樣子間參觀無任歡迎

怡昌汽車行經售

樣子間　西藏路愛多亞路轉角大世界對面　電話中央三千八百零四號

HUDFORD MOTORS
FORD—HUDSON—ESSEX

常染色。那末不但所費浩大。恐怕於使用汽車的宗旨。也相背了。至於染色最合宜的。如棕褐色、灰色、暗綠、黃褐色。數種。因爲這幾種的顏色。無論經寒暖風雪的變遷。也絕無妨害。並且經久之後。受陽光作用。反覺光明可愛呢。

據美國美術家菲列伯斯Philips說。紅、黃、藍、三色。是色的本源。其餘的色。悉由此三色中化出來的。至於白與黑。普通人亦謂之色。實在並不是色。不過一種光而已。白是一種最亮的光。黑是一種最暗的光。色的明與暗。即色中白黑份的多少。至於講到汽車上的染色。切不可單用一種本色。因爲單用一種本色之後。其耐久力很微弱。並易受陽光的感化。最宜以任何二種本色。再和以白色或黑色。爲汽車的染色。因爲這樣配合的色料。並不十分燦爛鮮豔。然却異常美麗可愛。並且絕無耀目之弊。

在汽車發達的美國。有男性汽車與女性汽車。這兩種汽車。不特形式不同。即染色也異。大概灰色、黃色、棕色、黑色。多屬男性汽車。青色、紅色、綠色。多屬女性汽車。但是階限並不十分嚴厲。有時男性汽車亦坐女性。女性汽車也坐男性。這一段似乎與本問題無關。但也可見得美國對於汽車染色。漸漸注重。並不似前之隨意所欲了。

據上述的三段看來。可知美國對於汽車的染色。一事。已到討論時期。恐怕不久之後。必有一種規定的染色。貢獻於世。我希望國內一般熱心社會事業者。也快快起來研究。

◉汽車肇禍的研究

宏達

我們每天揭開報紙。總看見有汽車肇禍的事。這究竟是甚麼緣故呢。我也來研究一下。有人說是開車的疎忽。有人說是行路的自不小心。這兩句話總有理。本刊上對於肇禍事的補救方法。已算詳盡無遺了。但是我現在又得一種經驗。待我慢慢說來。我初到上海的時候。看見汽車行駛路上。差不多像箭一般快。我想這種東西。怪不道容易肇禍。原來如此快速。行人在路上碰見。那裏避讓法呢。這二年在上海居久。方曉得以前的思想差了。因爲開車的如照章程開駛。行人各自小心。幷不致肇事。所以常常有肇事的緣因。確是行路人自不謹慎。這句話。諸君莫誤會我。是代開汽車的庇護。實爲我現在經驗來的。譬如我們行在路上。看有汽車來往。寧且站下。讓其開駛。不肯冒險衝過。惟是一般工人及無智識者。他們行在路上。明明看見汽車來了。尚要越過。不曉得又甚麼急事。不能略爲停頓。揣度他們心理。以爲自己老於行路。可以冒險過去。所以肇禍的。總是這種人多。至於縱由內地來的人們。或是老人和小孩。肇禍的事也很有。不過他們完全是路途不熟。智覺不靈的原因。非自不小心可比。但是開汽車的也不能說無關係。開車的時候能格外當心。肇禍事總可減少點。我現在第一句話要告訴諸君。就是凡行在上海路上的人。總要抱着「寧緩勿急」之宗旨纔好呢。

◉對於長途汽車路肇禍之感言

潘燕然

道路縱橫。商業繁盛。車馬不絕。行人如蟻。汽車肇禍。即根於此。若夫空曠之區。行人稀少。車馬不至。舉目前望。歷歷可見。宜可永無汽車肇禍事矣。乃瀏閱報紙。時載有長途汽車路之肇禍。說者謂出於鄉民之缺乏常識。然生殺之權。實操於司機人之手。設果能謹慎將事。則慘傷之事。安有不可幸免哉。

雖然。公司中之當事者。亦不能辭其咎。蓋司機人技藝之高下。及心性之慈暴。負有責職者。本應詳加考察。而後選用之。斷不可專講情面保薦。罔顧利害輕重。肇出禍事。又當分別曲直。或罰扣工資。或開除職務。如此懲前毖後。則肇禍事當大減。

今日通國人士。皆知創辦汽車事業。爲發展交通之要務。而大都疏忽於選用人才。緣車一職。更視爲毋庸審慎。亦知何地不居鄉民。隨處皆有行人。通行汽車後。果能不肇禍事。鄉民雖屬無知。亦當結好感於公司。設不幸而時肇禍端。則將怨言橫生。公司中之營業。恐亦受其影響。故我願當局者。即不爲人道計。亦當爲自身營業計。不可不深注意之。凡司機人之陋習。莫不當從嚴取締焉。

◉汽車之起重機

孫鶴塵

汽車之所以用起重機者。以其利於修理車身各部也。在汽車起重機未發明時。如有車底損壞等事。修車者。必須仰臥車下。從事修理。而以光綫不足。致着手爲難。又修理者。仰臥地上。轉輾非易。故修一汽車。往往大費時日。因而受無形之損失者甚鉅。若用起重機。將汽車架起。則損部可顯而易見。修理者。可無須臥於地上。二者。孰利孰弊。可不言而喻也。然此起重機之構結。並非複雜。今依次分列於後。

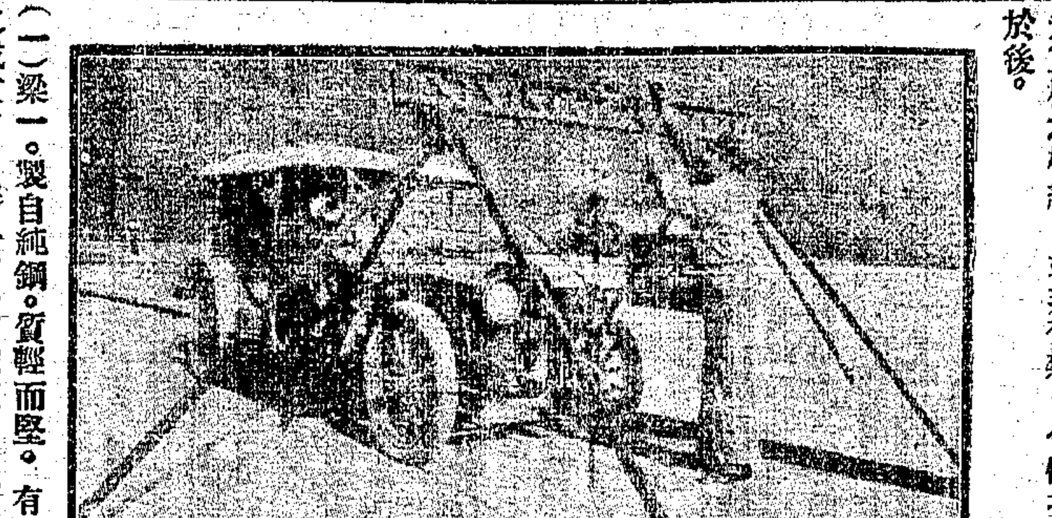

(一)梁一。製自純鋼。質輕而堅。有極大之載重力。梁之中部有鐵練一。下垂滑車。滑車大小有三輪。末端有鈎。所以起汽車也。以其中有連環滑車輪。故車之分量雖重。一人已可起之。

(二)梁之下端。二旁均有三脚撑。其於梁之接笋處。爲成月式形之螺旋套。以騎馬釘爲之樞紐。故堅固異常。惟三脚撑之端。微尖。使易於插入地內。不致搖動。又碍上有洞。中穿鐵練。收緊之。則成三角形。其理亦無非堅固其位置。最奇者。此頗大之起重機。能藏於平常之汽車內。故此機之名。又曰郵便汽車起重機。

◉汽車遭火患後須知

農花

汽車遭火患。是時時有的事。當汽車着火後。切忌灌冷水。要知灌了冷水。不特不能消火。反足以添加火威。這是極普通之理。本可不說。但是竟有許多人如此做。這是一件可笑而不幸的事。惟有用手打消滅汽車火患最好的方法。惟有用手打的消火器。Fire Extinguisher of the hand pump 當你一見火起。第一須確定火焰自何部發出。乃用消火器治滅之。同時又須不使瀰士林着火。這是救火時最要的事。不然。瀰士林着火後。足使全輛汽車。完全爆裂。至爲危險。假使汽車在中途遭火患。而消火器未帶。那末可速取路旁附近之泥沙。投於發火點。若連沙泥也沒有。那末速將大衣等包圍於發火點。這是很安穩的方法。

我們做事。最好防之於前。待火患遇到後。已是措手不及了。我們要預防汽車內火患。有兩件事最須注意。㊀汽車內部的電線。是否完好。可曾與其他部分觸遇否。如不完好。快快修理。如與其他部分觸遇。使其離開。㊁當油與水不足時。切不可使馬達過熱。我們只要把這二件事。時時檢查。時時注意。那末火患自然無從發生了。

討論 ◉徽浙長途汽車亟宜建設

許士騏

徽州處皖省之南。東與浙省爲鄰。新安江橫貫其中。黃山位於北。崇山峻嶺。道路崎嶇。交通殊感不便。以故文化實業。未發展。徽人多經商在外。或負笈於京滬浙閩之間。至物產之富。幾甲東南。如茶漆。木材等。其最著者。計每歲茶之輸出。約四五百萬箱。價格達千萬元。各種木材。每年沽價。亦在數十萬以上。他如漆墨。柴炭等。產額之數。亦屬不尠。

年前對於徽浙道路。曾有巨商發起建設。規定資本一百六十萬元。已由發起人擔任半數。餘則招股。計兩地距離。約三百六十華里。浙之餘杭爲起點。經昌化。老竹舖。達徽州歙縣。分而爲二。一達屯溪。一達黟縣。祁門。以上二處爲終點。約經村落三十餘處。平均九十里設一站。四十五里設一小站。每日開駛客車兩次。除笨重之木材外。其他物產均可源源輸出。嗣後忽聞有停辦之說。厥因有二。

一、浙省人士。對於徽浙道路。主張包辦所持理由。以該路浙省實占其半。

二、吾徽鉅商主張自辦。以爲徽州內部。產額甚富。爲利權計有自辦的必要。

因之雙方爭執。各不相讓。以致進行停頓。迄未解決。倘從茲而烟泯火滅。未來之建設。又不知待諸何日。泚筆及之。良可慨矣。

吾徽出境路由。計有二處。一、由水道。須趁搭民船。自深渡江口嚴州富陽等處而下。計時日快須五六日。遲或旬日半月。因新安江灘多水急。舟行不利。加以時逢天旱。每有水涸之虞。往返麻煩。幾同蜀道之崎嶇。因之旅外鉅商。置產京滬。職厥原因。端由交通閉塞。二、由陸路須乘輿或步行。時日較省。返時由滬起程。趁輪至大通登陸。或由餘杭於濟昌化等處。旅費較水道爲多。惟風塵勞頓。良覺不舒。體質弱者。每不堪跋涉之苦。因之罹重症而殞身者。亦屬不尠。以是言及取陸路以返梓者。每有談虎色變之慨。綜觀吾徽對外交通。甚感不便。致教育不興。實業不振。適揣成以下數種滯進的狀況。

一、教育狀況 徽州六邑。計中等學校。不過省立第二師範、省立第三中學、及甲種商業三所。科學程度。較京滬一帶。遜色爲多。推厥主因。端由交通梗阻。學非所用。一旦旅外升學。或執業。每多不克錄用者。多數教師。均係當地數十年前日本留學歸國之士。邇來聞有聘請外省者。祇因交通關係。宏達淵博之士。僉裹足而不前。以云女子教育。尤屬幼稚可憐。迄三四年前。辦理數所女子高小外。迄至去夏。始有省立第四女師之創設。女子學識之恐慌。式微已極。長此以往。吾徽交通一日不發展。則教育一途萬難獲有改進之機會。不佞亦徽人分子之一。言念及此。重有感矣。

二、民風狀況 省儉耐勞。素爲徽人特性。然因交通不便關係。致劣舊思想。迷信習慣。牢不可破。纏足閨居之風。依然甚熾。富室子弟。倘無家長旅外。每不使其遨游。以故自中等學校卒業後。其不願充當小學教員。或無意授身商業者。多成賦閒之游民。對於社會事宜。每淡漠置之。諺云。「各家自掃門前雪。不管他家瓦上霜。」茲二語。可以代表一切矣。

三、商業狀況 商業爲富庶之源。吾徽負有實業出產富饒資格。祈門之產茶。歙縣績溪之木材其墨棗等。每年輸出。均系大宗。祇因新安江。水淺河險。運輸欠便。內部商業。周轉不靈。對外貿易。無大規模之組織。未克充分的發展。損失之鉅。良堪浩嘆。

欲解決以上諸困難問題。舍積極的從事鼓吹築路通車外。安有良策。吾徽不乏遠矚卓識之士。對茲富鄉利人之創舉。急宜奮臂而起。挺身負責。毅然以發展交通爲己任。行見教育新猷。實業發軔。將與黃山白嶽而并壽矣。

吾徽旅外人士。在江浙兩省。數在十萬以上。致教育名流。實業巨擘。亦屬不尠。對茲徽浙三百六十里之交通。竟袖手旁觀。不加籌畫。無怪外人之譏我拙也。以視蘇彝士河之開通。西比利亞鐵道之建設。盍令我羞愧無地。吾至愛之同鄉諸君乎。曷盍晉提倡而建設之。行見文化實業。昌大光輝。造福桑梓。庸有涯涘。 士騏附識

◉江北旅外者宜注意長途汽車事業

老盧

交通便利。人咸快之。交通艱阻。人咸苦之。道路之便利與否。何人明悉。曰惟旅外者爲最悉。蓋旅外之客。終年往來奔走。僕僕道途。時而舟。時而車。時而駕牲。時而步行。道途之險易。程途之短長。莫不一一熟識於心。彼終身家居者。雖富有萬金。亦不知行路之難也。在昔交通不便。吾蘇赴京之客。頓頓於騾車中者。累月不已。風霜困頓。莫可言狀。體弱之人。往往匿不敢出。今則由浦口抵京津。二日可達矣。其神速爲何如。其快人意志爲何如。津浦一綫如此。其他鐵路可知。鐵路路綫如此。汽車路綫。亦可引爲比例。吾人僻處江北。交通夙稱不便。由淮以北姑不論。由淮以南。直達瓜洲。一綫長堤。僅四百里。運水漲時。尚可通輪。一遇水涸或汛水盛漲之時。輪舟一停。僅恃帆船。至水寒河凍。舟楫不通。而堤岸之上。且冰且化。化而又冰。道路泥濘。亦不易前進。(前次拙著已詳言之)去歲舊曆年底。吾人旅居於外者。其身受極大之痛苦。應能追憶。今年運河挑濬。界首馬棚灣一帶。兩端堵塞。舟楫不通。由清江達揚州。上下舟車。遂三次之多。(至少亦須二次)假使有長途汽車。何至有如此之困難。吾今以長途事業。諄諄囑旅外之客注

英大馬路
新世界西首
泰昌車行

本行專運各國名廠新式脚踏車小孩健生車各種汽車附屬品鄧祿普橡皮車胎德國老牌水月電石零躉批發督造新式包車包用三年光顧無任歡迎
電話中央五九五〇

中央汽車公司租車部敬告各界
本公司租車部車輛最多轎車蓬車之最便外觀華麗爲本埠租車之最出色者諸君雇用請即通知無不立刻放到租價極廉一試便知
電話中央三八〇九 西一五二一 一五二二

亞洲汽車公司
汽車保險
新式輛車最適宜於春初本行備有多輛以供各界雇乘取費公道招待週到
電話西二四三二
愛多亞路八一九至八二一號本公司啟

邇近上海一隅〇汽車往來〇爲數日增〇風險萬分〇不幸召禍〇損失非少〇本公司有鑒於此〇特設汽車保險〇保費極廉〇賠欵迅速〇凡有汽車者〇首宜保有汽車險〇則雖遇危險〇毫不損失〇
上海外灘第念六號 電話中央五四七〇
揚子保險公司啟

環球租車取價最廉
本廠車身製造部仍在閘北公興路八號承造各式車身價格克已工程頂真並經售佛蘭克林汽車樣子間租車部均設在四川路西首愛多亞路新屋內租車價目如下
二十分鐘一元每小時三元
半淞園接送四元單蹚二元五角
龍華接送五元單蹚三元
滬江大學單蹚二元五角
電話中央二二三九 二二四〇
環球汽車車身製造廠啓
Universal Motor Car & Body Works.

君有汽車乎
既有汽車
最要緊保險
要保汽車險
來怡和洋行
保最穩妥

怡和洋行專辦理各種保險事業賠欵迅速信用昭著關於汽車一項本行能爲君擔保
(一)汽車傷及路人
(二)自車碰壞別車
(三)車子着火
(四)車主遇險受傷
(五)汽車或其附屬物件失竊
(六)車子被仇人暗算損壞
欲保者請來本行保險部向華經理過福雲君接洽可也
黃浦灘二十七號怡和洋行啓
Jardine, Matheson & Co. Ltd.
Insurance Department.

胡國光先生最近發明
中國牌充電機

爲蓄電池過電及鍍金之用
汽車行及銀樓必備之利器
此機亦名改流器。能將電燈廠之交流電。變爲直流電。供汽車公司及廠家蓄電池過電之用。大小均備。用法簡單。雖婦孺可爲。應用無裝置之煩。安全無險。購買所費甚少。而每年過電。節省良多。
中國蓄電池製造廠 上海北西藏路十四至十五號 電話北一千零五十九號
THE CHINA STORAGE BATTERY MFG. CO.
14-15 North Thibet Road
SHANGHAI.

出價不要好貨是謂不智
大豐考特車胎 品質優美 超過別種車胎 此人人所認許 殊不知貨物既精美絕倫 而價目實有普通車胎不相上下 故購車胎者 舍大豐而他求 是不啻出價而不要好貨 不智孰甚
經售處
怡昌汽車行 西藏路六〇二至三號 康梯路二十五號 電話中央三八〇
亨茂汽車行 靜安寺路四十號 電話西一一三四
東亞橡皮胎公司 馬霍路愛多亞路一〇二九號 電話西三三六四
飛鷹汽車行 威海衛路U二百九十八號 電話西一八六〇
GOODYEAR CORD TYRES

滬者。一則因旅外之客。身受痛苦。刺激甚深。再者旅外者見聞較多。知識不知因陋。三則旅居於外者聲氣較廣。聯絡不難。旅外諸公。如能鼓吹汽車事業。當收事半功倍之效。諺云落痂忘痛。今則痂尚未落。痛亦何可遽忘。我江北旅外富紳巨賈。學士文人。以及凡百君子。對於汽車事業。其速盡力鼓吹哉。其速盡力鼓吹哉。

◉口寶汽車之動機

雷生

泰縣南通長江。北帶下運鹽河。中有上運鹽河。貫通東西。西達揚州。東通如皋泰興。以至南通。久爲裏下河之中心點。自大達內河輪船通行後。交通便利。下河之東臺、興化、鹽城、等縣。裏河之泰興、如皋、等縣。一切商旅。莫不假道於泰。故招商旅店及茶樓酒肆。因之日盛。惟南通大江。河路淤淺。小輪不通。來往客商。凡欲至口岸之龍窩。附搭長江大輪。或乘大達公司之江輪者。必須由泰縣南門外之寶帶橋。僱人力車。經寺巷口。刁家舖。等處。以至泰興境內之口岸。風塵僕僕。猝遇雨雪。尤覺泥濘載道。故一般商貨行旅。非繞道仙女廟以達鎮江。即由揚州以至瓜洲。迂廻曲折。咸畏陰雨之泥淖難行。貨物之霉變遭損也。吾泰紳商沈惕齋盧希侶諸君有鑒於此。特發起組織口寶汽車公司。自口岸至寶帶橋。路線約長三十華里。預計泰縣境內土產。向以陸陳、稻、雜糧、爲大宗。歷來客商咸萃集於姜堰鎮。（去寶帶橋六十里。）即以出江之河道淤淺。重載帆船不能暢行之故。若口寶汽車通行。則江北大熟時。可以徐萊由寶帶橋直接輸送至口岸。江北歉而江南熟。可由口岸輸送至寶帶橋。其他貨物。輸出輸入。亦可省迂廻曲折。遷延時日之苦。往來行旅。其便利更不待言矣。惟有二問題極關重要。㊀爲縣界問題。此路經行線。由口岸至寶帶橋。準縣道界限而言。口岸在泰興縣境。寶帶橋在泰縣境。吾泰紳商發起組織。非得泰興人士之同意。則不免有權限之爭議。現進行此事。當必樂與贊同。㊁爲蓬船問題。口岸無碼頭。客商上下。向恃划船。遇陰雨或黑夜。划船接客。風浪之危險。及上下之擁擠。在在堪虞。故客商之穩練者。類因此舍而之他。此路告成。營業必盛。爲便利計。非修築碼頭。置備蓬船。免去划船危險。行旅必不樂就。猶瓜揚路之預設輪渡。乃能賓至如歸也。以上二項。亟待解決。處今日路政大興時代。公益所關。都人士當無不玉成其事。行見鳳城以南。柴墟道上。昔之車水馬龍。竭半日之力而不足者。今可於五十分鐘以內往返一周矣。

紀事

◉江北汽車路之發展

江北長途汽車。自瓜揚一線通車以後。商旅雲集。每日開班四五次。來回需時僅五十分鐘。無汽船上下擁擠之苦。無人力車風塵之勞。故趨之者如歸市。惟路綫僅三十華里。身受交通之利者。亦僅及揚鎮之人士而止。未免美猶有憾。故公司內外一般股東非股東。咸注意於接綫一事。自今輿論之趨向。約可分兩方面。特分論如左。

㊀瓜清綫　瓜清路長三百餘里。有運河隄舊址可恃。綫雖長而需費較省。且此路除清鎮小輪外。別無交通機關。運河盛漲及淤淺時。小輪停班。商旅頗感不便。接築瓜清。營業必當發達。況瓜清成後。接展清徐。並可與津浦、隴海、兩大幹路。呼吸相通。氣脈貫串。營業自盛。此都人士所據爲唯一之理由。亦公司方面所樂爲贊同者也。

㊁通揚綫　南通汽車開行最早。近方從事接展通如等線。未遑西顧。此時由瓜揚而接拓爲通揚。自是良好機會。惟與築此路。必須由江都本境。通過泰州、泰興、如皋、等縣。路線之長。亦略與瓜清相若。惟瓜清有河隄之舊址可恃。路工之建築。與購地之費用。在在較通揚線爲省。而通揚一線之橋樑。尤以由仙女鎮至揚城中間之萬福橋工程爲尤鉅。（橋長約一里。）現已傾頽、來往者俱恃官渡、現運河工程局撥欵二萬提倡修建。若趁此時機。撓用新式。鞏固基址。爲將來通行汽車力能勝重之預備。亦屬兩利之事。且通揚綫成。則東部與南通、如皋、泰興、等縣聯爲一氣。中部經過泰縣。則東臺、鹽城、興化、阜甯、等縣之商旅。可由泰縣附搭汽車徑赴揚鎮。直趨滬甯鐵路。既可省小輪上下之繁。又免遷延二三日之時間。於營業上未必不逮瓜清。此主張接展通揚路之理由。亦公司所極端贊許者也。

以上二端。俱爲輿論集中之點。有一綫告成。則沿綫人士可先享交通之利。以鄙意觀之。建築只可分先後。並無分軒輊。所期望者。通揚路工。寬僅一丈八尺。且無軌道。此時路綫初成。又僅三十華里。來往商旅尚不虞擁塞。若接展路綫後。必增至數倍以上。營業性質。義取兩利。此後若放寬路基。分出人行路、車行路。或添設軌道。免釀出種種危險。路政與生命。兩無妨礙。則善之善者矣。

◉杭餘長途汽車要訊一則

天壤王郎

杭餘長途汽車公司。前爲便利行旅起見。曾具呈省會警察廳。請改自石塔兒頭爲開車起點。昨得該廳令復云。據呈杭餘省道。擬改松木場之石塔兒頭。爲省道起點等情。當經函達工務處。查核具復。茲據復稱。查自塔兒頭起至松木場止全段路線。業經規定在環湖馬路計劃之中。早有成案。未便遽行變更。且省道與環湖馬路計劃之初旨。本各不同。且工程實施各有界限。敝處原定計劃。對於松木場尚擬近日開河設閘等各工程。處處與該段路線。互有關係。該公司所請改定路線之處。礙難照准（下略）云云。

◉環湖汽車之如是我聞

天壤王郎

杭餘長途汽車公司。向上海怡昌洋行所購來之包車二輛。客車四輛。貨車一輛。已於去臘二十五日由火車運載來杭一節。已誌前期本刋。茲悉該公司因所購汽車既經到杭。故隨於二十七日即二月十二號。先將自松木場經古蕩過東嶽至留下等處省道。實行開車。每日往來。共計十六次陰曆除夕。加開夜車二次。至各站車費。以已詳前刋。茲不贅述。

環湖汽車公司。係爲上海商人楊寶璵吳天倍等所創設。惟未經官廳批准及議會議決。已遽於陰曆歲朝。馳騁於靈隱一帶。輿論頗致不滿。茲採錄實業廳致省會警察廳咨文。及浙江民報記者楚原君。對於該公司先行馳騁之論調於下。

實廳之咨文　案據上海商人楊寶璵吳天倍呈稱。竊杭州西湖爲天下第一名勝。三竺六橋。名冠今古。近更環湖建築馬路。益使湖山生色。國內外人士。不遠千里而來杭。覽西湖風景者。日見其多。無如湖內祗備游船。陸上僅有普通車轎。徒以人力。難期便利。幾有盡數日之長。尚不能偏覽全景。引爲恨事。商等有鑒於此。擬組織環湖汽車無限公司。集合資本銀二萬元。裝置新式輕便汽車。行駛環湖馬路。湖內另置汽船二艘。以供游客租用。並擬湖浜至杭滬火車一帶馬路。開行汽車。庶旅客往來。便於迎送。至杭城公司工廠。日見發達。所備機件。何須修理。無不假手外人。故商等。並擬乘修汽車汽船電杆。及各種機器一切五金機件。以爲挽回利權之一助。並聲明註冊各項手續。依法呈請轉呈等情。據此查環湖馬路。以及火車站一帶。行駛汽車。有關路政。究竟應否准行相應據情咨請貴廳查核。見復。以便轉達云云。

民報之論調　甫經呈請立案之環湖汽車公司。於陰曆歲朝已馳騁於靈隱一帶矣。按行駛汽車。有關路政。未知有否經該管官廳例外許可。況行車規則。及給發執照。徵收車稅規程。依法應交省議會議決。今在未經交議以前。而該公司汽車已通行無事。亦事之所不可解矣。環湖馬路甫經新建。路面極爲脆弱。該公司趁客汽車。往往載至二三十人。其重量無異裝載貨物之貨車。損壞馬路。耗及公欵尤意中事。此不得不希望該管官廳之加以注意也。

◉甘肅修築全隴汽車路

傑夫

甘省東隣陝境。西界新疆。南接川邊。北通朔漠。雖號邊陲之地。實爲四達之區。徒以實業不興。循至民生日蹙。然欲工商百業。教育文化之發展。端賴道路之交通。而京綏路線。僅達包頭。隴海竣工。尚難計日。事半功倍。厥惟汽車路。於是省長林錫光督軍陸洪濤。乃發起籌辦隴右汽車股份有限公司。暨設辦事處於蘭州花定鹽務收稅局內。昨林省長特致函中華全國道路建設協會。報告一切。并捐助會費百元爲名譽會員。茲錄其通啓。便知隴右汽車路之概略矣。甘肅僻處邊陲。實業難興。揆厥原因。實由交通不便。茲擬修築全隴汽車路。先從蘭甯平着手。其路線自蘭州省城起點。過靖遠至海城四

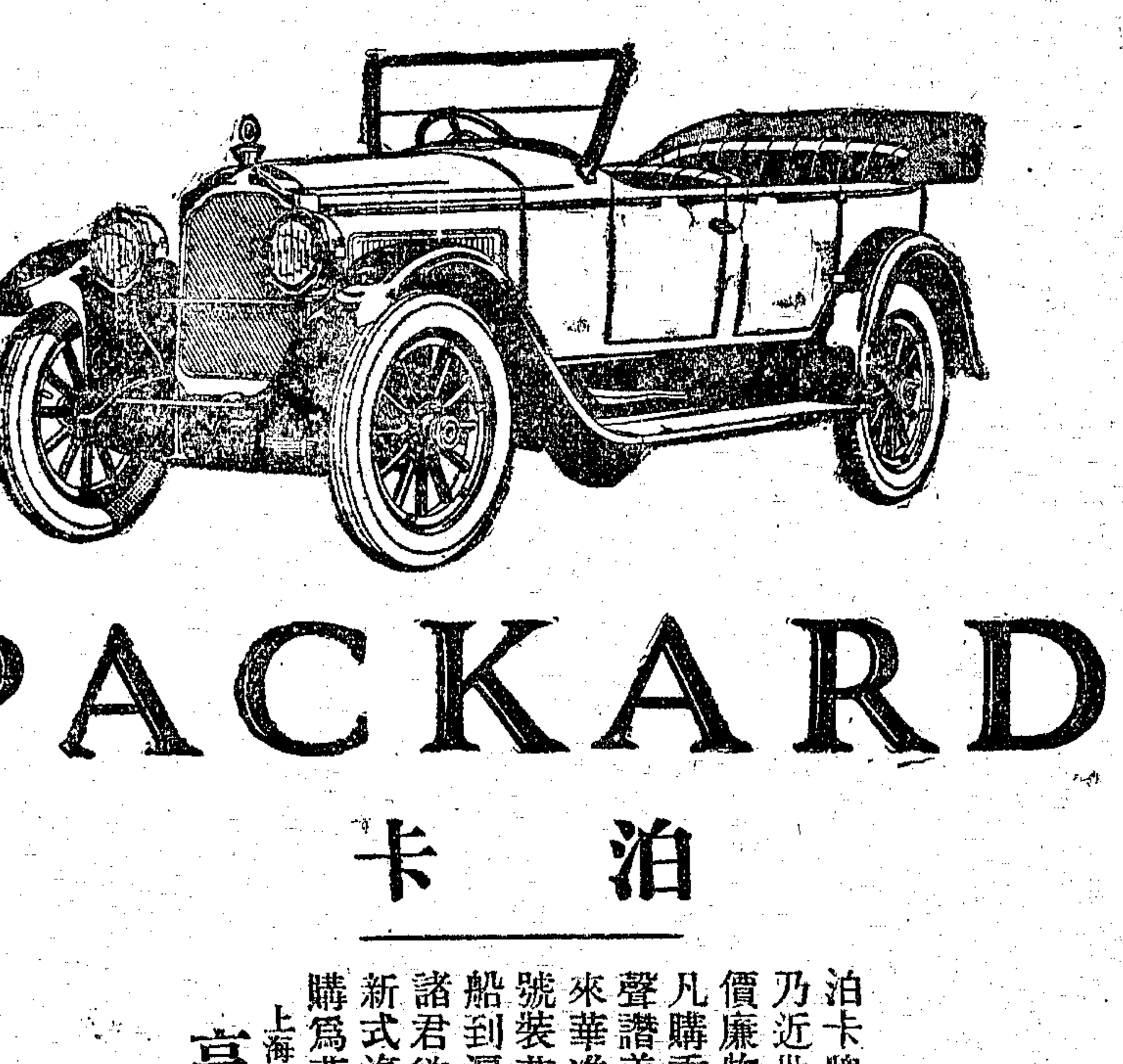

PACKARD

泊卡

泊卡牌六隻汽缸汽車
乃近世最新式之汽車
價廉物美自發明以來
凡購乘之主顧莫不同
聲讚美現由本行裝運
來華准於陽曆三月八
號裝茂德生總統號輪
船到滬尚祈各界
諸君欲購價廉物美之
新式汽車者　駕臨選
購爲荷

上海靜安寺路四十號
亨茂洋行啓

欲力足路遠買佳汽老汽並用
機充行最請之車牌油專之

美孚行

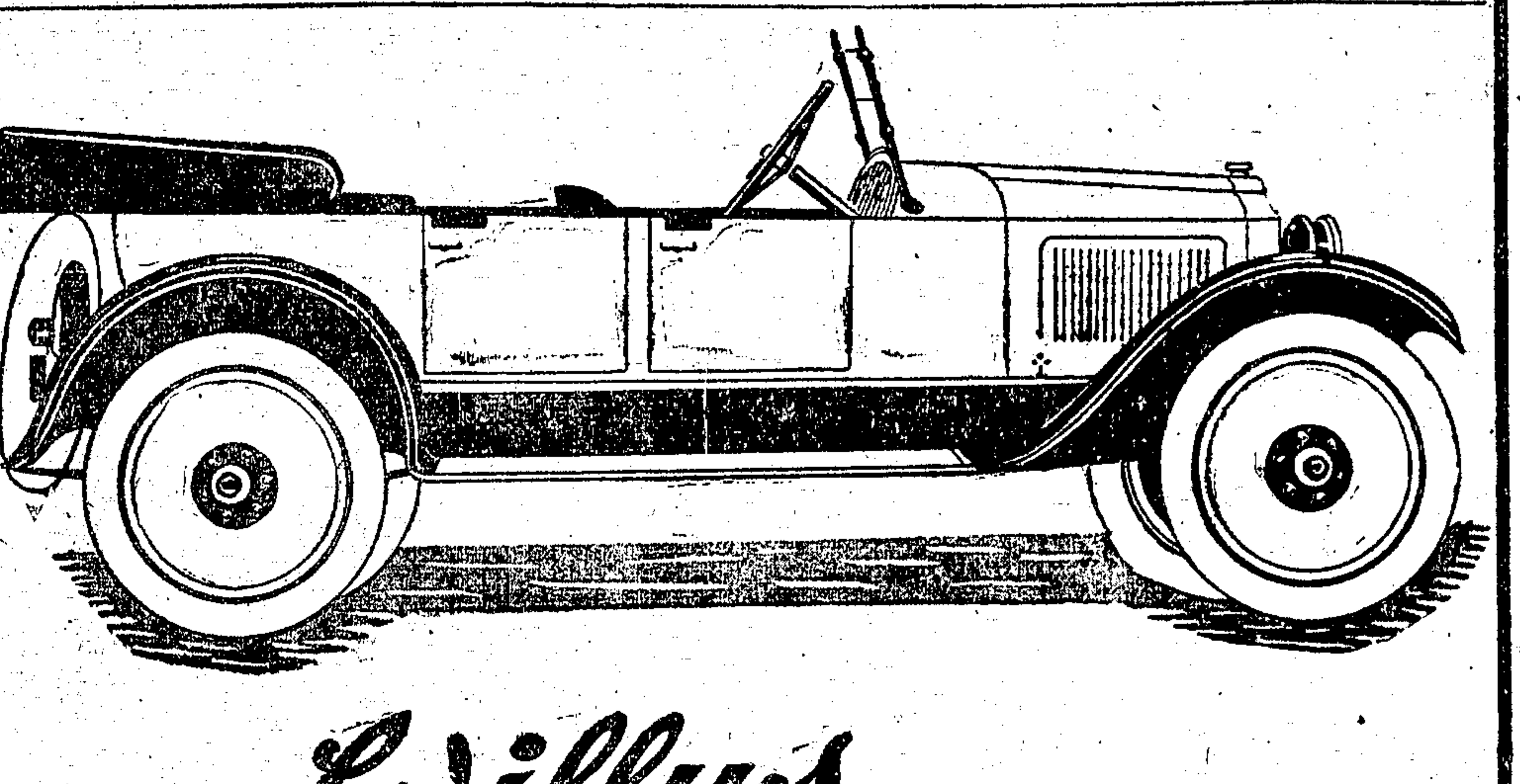

Willys KNIGHT

謹告各界　勿失機會

本公司新由外洋運來環球著名之韋列司那脫汽車。均係鋼板或鋼絲輪盤。新式五座。二十匹馬力。機件鞏固。外觀尤美。車價較前大減。餘車無多。望速定購。一九二三年七座。四十匹馬力。韋列斯那脫汽車。准月內運到。併此預聞。各界有事接洽。請詢銷車部。經理李驥君爲幸。

香港路第九號
中央汽車公司謹啓

THE CENTRAL GARAGE CO.

徐振記油號

商標 ZTKCO

本號經理美國有任油廠專售各種馬達汽車油及機器油松香柏油凡汽車主顧及汽車行工廠等均所必用各種汽車油價值便宜油質優良包退包換如蒙試用機油或駕臨參觀不勝歡迎之至

電話北八〇三號
吳淞路興富里三九五
沈家灣號徐振記謹啓
代售處北蘇州路五一四號立昌振記五金號

"XS" 保險　　EXCESS INSURANCE CO. 保隆保險　　"XS" 保險

君曾顧及君之汽車遇險乎？

君車上之一切損失
如車上之燈及橡皮胎所裝上一切之物或在路上或停在車房忽然着火
如車上所有之物無論在何處或遇偷竊
如汽車在途中撞傷他車及行人等損害
以上所載條件均可賠償欲免去上述危險請向本公司保汽車險則君之損失當可無虞矣

上海江西路四十四號
中國經理 保隆保險公司謹啓

C. E. SPARKE
General Agent for China

百九十里。由海城中心線分開兩路。(一)隴北。取道寧安堡至寧夏。約六百二十里。(二)隴東。取道固原至平凉約四百里。俟此路辦有成效。將來再求推展。約路預算。路程一千五百里之譜。貨車與辦費及活動資本。約需二十萬元。(傑夫註此數恐有差誤因百里之路尙需此數而一千五百里非二百萬元以上不能也)惟查前此官辦。已託空談。今擬招集股本二十萬元。組織一完全商辦股份有限公司。所有選舉董事監察人總協理及股東董事會議章程。悉本農商部公司條例辦理。貨車求是。期底於成。但此籌備之先。頗有熱心提倡之者。茲議定除原有發起人外。凡入股一千元。或擔任代招股份五千元者。均得加入爲發起人。至修路辦法。擬呈請省長督軍令行汽車經過地點之軍民長官。酌撥沿路營兵。幷招徠農隙民夫分段修築。路成之後。由公司租用。藉繳租金。旣藉衆擎易擧。又可節省費用。收事半功倍之效果。便旅行商運之亨通。且查京綏鐵路。近已修至包頭。而豐包汽車路。瞬將展爲包寧路線。若蘭寧平汽車通行。將來軌道相接。文化輸入。貨物流通。實造福上無窮之幸福云云。

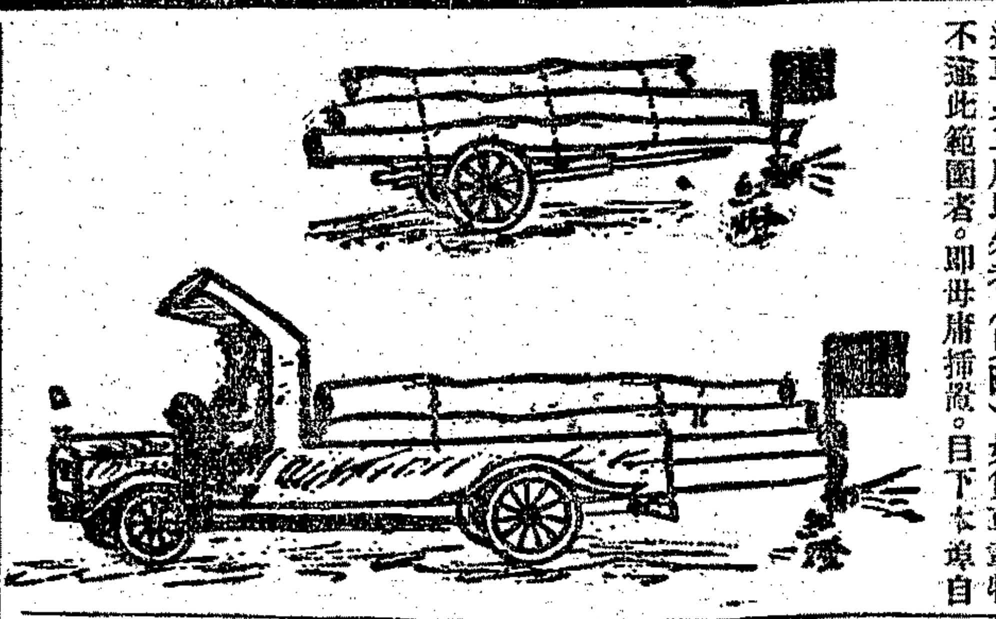

◉工部局關於裝貨車之申告

裝貨車須於日出至日入時在車之後面尾盡處。插一紅旗。或掛紅燈。已誌前期本刊。惟此項燈僅須置在車上裝載之物。越過車身二尺以外者。(見圖)如貨車載物不逾此範圍者。即毋庸插懸。目下本埠自新章程頒行後。每有運貨車空車往返亦懸一紅旗者。反致混亂視線。故頗宜卸去

一瀛聞

◉記游紐約汽車展覽會

皮佛立奇原著 Capt. Victor Beveridge 陸毅譯

在一九二三年之紐約汽車展覽會中。吾人最可注意者。有兩大端。其一。車身製造工程。日新月異。其進步之神速。實非吾人所能初料。其二。發現一種新式汽車。機械車身。均臻上乘。而取價較通常之車爲廉。新式六汽缸之泊卡牌。(New Pakard Single Six)即此中之矯矯者也。

近今廠家趨重於車身外觀之增進。亦非無故。往歲夏秋之交。別愛克汽車公司擧其改良新式之別愛克示諸當世。而是車之銷路。乃日增月盛。美國街道上。觸吾人眼簾者。幾全爲新式別愛克汽車。各廠家目擊是景。乃不得不亟移其眼光而加意於車身之工程。於此極短時期。鈎心鬭角。刻意經營。凡能增進乘主之安適。外觀之玲巧。則莫不不惜工本以赴之。今屆展覽會中有若是之成績。又莫非營業競爭激烈之一種表示也。

一九二二年。已爲過去之陳跡矣。綜計去年一年美國各廠售出汽車總數。爲二百五十二萬七千輛。其售價總額。爲一五五八五六七〇〇〇金元。其數目已足駭人聽聞矣。而展覽會大廳中燦爛然猶張其巨大之廣告曰。「一九二三年汽車需要之總數。預計在一百八千萬輛以上。」噓盛矣。

會中各陳列處之汽車。最能使人注目者。厥爲新六汽缸之泊卡牌。先是泊卡汽車公司。營業殊平平無過人處。迨一九二二年新六汽缸泊卡汽車造成。外界之定貨。乃如風湧雲發。致總廠有山陰道上應接不暇之勢。羣衆歡迎之誠。於此可見一斑。然是車之眞價値。確有出類拔萃之優點。以余所見。會中陳列之汽車。首選當屬於此新式六汽缸之泊卡汽車。

此外則有別愛克玲瓏精緻車身之陳列。章列司那脫袖筒式引擎之試演。司都德培克大六汽缸牌之設置。各車有各車之特別塲所。布置不同。心裁獨出。入其中若五花八門。目眩神馳。不可究竟。汽車工業之大成。有以嘆觀止矣。

余游是會。爲切心之研究者。凡二日。默察趨勢。有數事堪爲吾人注意者。茲誌之如左。

機械方面確有極明顯之進步。此後汽車行動。必更見穩安。汽車壽命。必尤能延長。

四隻汽缸之引擎。將不久漸歸於淘汰之列。他年尤用四汽缸者。恐僅爲取價最廉之車。

四輪車閘。猶未見諸實用。然側聞間有一二廠家。不久即須裝置矣。

鋼板輪盤。就大勢而論。似頗盛行。然究不能風行全球。贊助鋼絲輪者。固大有人在。

羣衆歎迎轎車。已無疑義。其價格較諸車。約貴七十至二百五十美金。

至於將來汽車價目之趨勢若何。則非吾所敢武斷。然以目前情形而論。欲購車者。實有極好之機會。將來人工日昂。價格或不免漸取升勢。蓋傳今年營業競爭愈臻激烈。恐釀成貶價之風潮。然斯僅傳來之言。初無確實依據。觀乎汽車工程進化之歷史。則一九二三年之大勢。在在足以予吾人以樂觀也。

◉汽車上之家庭

論

美國通都大邑。屋價昂貴。乃有不少家庭。爲求節省起見。度其生活於車輪之上。所謂汽車上之家庭者是也。英國人家。亦有此種辦法。但不多見耳。

尋常福特車機。祇須三百六十金圓。其大者。亦僅五百四十五金圓。已連運費在內。美人大抵具有工藝知能。則輒購置一架。合妻子。携工具。自造車箱於其上。即成一極舒服之小屋。其材料不須龐巨款。其工作可利用空閒之時。[illegible]成。即可隨意駛往各處。憩息其上。所謂隨意而安者。庶幾近之。止一地有頃。對於環境。漸生厭心。自不妨去而之他。亦儘可停諸服務地方。晝出而作業。晚歸而息焉。省却許多往返之光陰與盤費。開車當然自任。則開銷但須若干之汽油費而已。

此種住家汽車。形式各不相同。一切裝置。悉憑各人意思與需要。其主要之一點。要使地位經濟。載重不致過度。尋常皆以尾却爲起居臥寢之處。其前裝作廚房。車廂四邊上下。設無數抽斗。儲置衣食雜物。坐處較闊。兼充榻位。亦有設活落之臥板者。或更備吊床。以備人多時之用。

然此種住家汽車。不特普通人民用之。即富室亦因好奇而多置備。如曼爾農家希台。家頗富有。特裝一住家汽車。頗爲講究。據云速車機及一切設備。共費一萬六千金圓。全車長如電車之一節。日常生活所需。無或缺之。有冰箱。藏易壞之食物。有庖厨。有臥具。有膳桌。有電燈。均極華美舒服。娛樂品則有留聲機。書算則有打字機加數機。通訊則有電話。可接至就近各地。希台擬在車中居住兩年。經由花勞並大[illegible]於加[illegible]亦一種別開生面之旅行也。

◉美國新通行之汽車警告

孫籌塵

美國舊金山地方。近來新發明一種對於汽車的警告。這種警告。是設在警察站崗的地方。這也是用電力的。如果有汽車在面前行過。這時候。祇要站崗的警察。把手指在停止的針上一拉。這底下的玻璃內。就立刻顯出停止的字樣。並且同時發出一種警笛的聲音。使後面行駛過來的汽車。聽得此種聲音。便停止進行。就不會發生汽車對汽車相撞的危險。倘使面前的汽車行過了。站崗的警察。又要把另外的一個針上一拉。這停止的字樣。也就不見了。同時又發出一種較輕的聲浪。那停在後面的汽車。聽得了這種聲音。就繼續進行了。一到晚上。裡面開了電燈。所以分外覺得明瞭。(按照譯者的意思。像這種警告的器具。我們中國各處通商大埠。汽車多的地方。大可以照樣設立幾處。橫豎也好歸警察所管的。也不費什麼。要是因爲這付器具價錢太貴。那可不必用電力。用手拉來拉去。就可以了。)

◉答程君禾生

滬上之機器脚踏車。號牌頗多。其中能耐用而價最廉者。莫如美國製造之克利文機器脚踏車。(Cleveland)是車祗具一汽缸。來往頗便。價銀二百兩左右。又Ace牌四汽缸機器脚踏車。每輛約八百兩左右。以上兩種機器脚踏車均歸本埠同昌車行所經售。程君如欲購當此車可前往參觀也。 答者附誌

Henderson

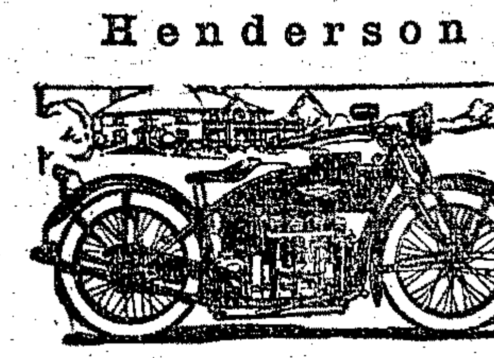

Model De Luxe

南洋汽車有限公司

亨特生(特號)機器脚踏車爲該公司出品中之最完美具有三種速率並可駛行倒車與汽車無異實爲機脚車之特點本行刻已運到質地式樣較前更爲優美不日即可陳列諸君選購請速駕臨

同昌車行啟

GOODYEAR

大豐(亦名固特異)橡皮胎

胎身全部構造均用最新之科學法製成質地與他種車胎比較迥然不同試察其外面稜紋異常堅實且兩邊尖銳行駛時深入塵埃毫無[illegible]滑之虞諸君試用後當知言之不謬本公司並備福特汽車各色零件需用物品如蒙零躉惠顧價目無不克己

▲華商經售處▼

上海 東亞橡皮胎公司 馬霍路一〇二九號 電話西三三六四號

北京 大隆商行 崇內米市大街路東 電話東局三四八七號

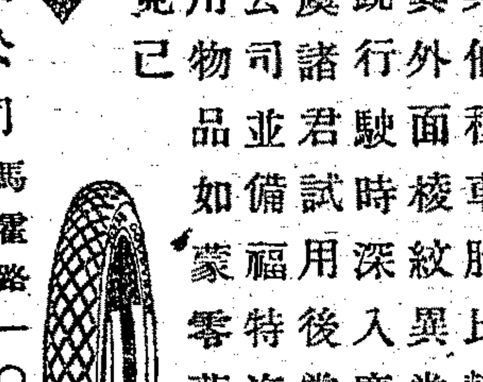

本公司開設在愛多亞路第五十三至五十五號備有最新式上等全新道其卡黑哈托摩皮汽車車身清潔座位寬敞行駛迅速光耀奪目日夜出租凡轎車蓬車文明結婚彩車一應俱全又修配零件製造新式車身並經理各種橡皮內外輪胎倘荷賜顧價值從廉

電話中央七五二八

本行經售德國鮑許(麥宜多落電池電喇叭)發火機等 并售汽油機器油汽車胎及汽車上附屬品等價目克己

上海南京路中同昌車行

遠東橡皮公司

本公司經理古德立橡皮胎已垂多年信用卓著遐邇馳名凡購用者無不知此胎之耐用又經理汽車上一切附件電鑰等如蒙賜顧格外歡迎

上海勞合路Y十一號 電話中央五七四一

C. G. C. 中國汽車代客運貨

凡大批轉棧貨裝船貨工廠合同以及應用起重機起卸之貨無不剋期裝運竣工

電話中央二四〇三 東一〇三三號

平凉路四八號 中國汽車公司啟

欲知鄧祿普車胎之優點請讀奥斯丁公司之來信

逕啓者敝行租車部頃卸去鄧祿普考特胎四隻茲誌其各胎確實走過之哩數如下

(一)二萬二千三百英里

(二)一萬八千二百七十英里

(三)一萬五千九百英里

(四)一萬五千三百六十英里

奧斯丁汽車公司卡勒脫啓

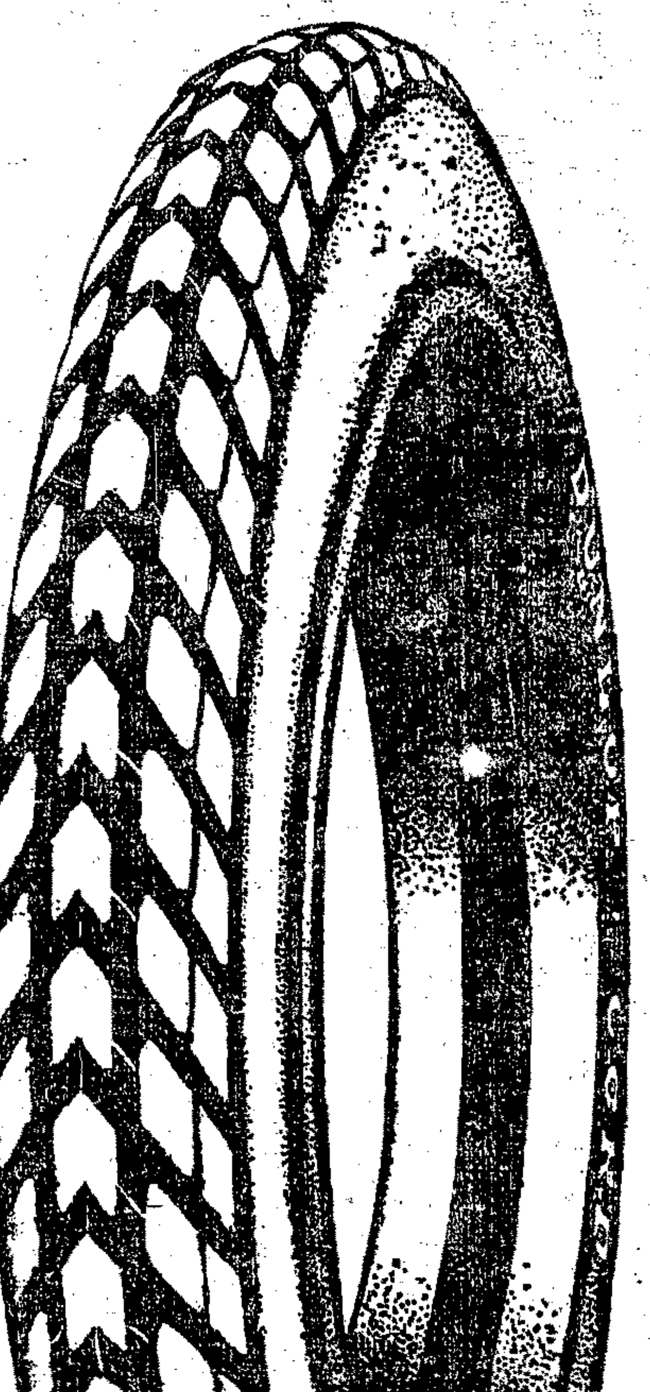

鄧祿普橡皮有限公司

電話中央七四四號 上海愛多亞路

DUNLOP RUBBER CO. (CHINA) LTD.

飛隆汽車公司

新舊汽車 各界選購

本行所備新舊汽車種類繁多價值較他行稍低無論逢車轎車跑車均有陳列樣子間在上海靜安寺路一七八七號電話西九三三號又本行在愚園路下二百號自建高大廠屋廠內溫度適當保護得宜諸君如欲以汽車寄於廠內者取費尤屬公道諸君有意希即駕臨接洽

行主程亨昌謹啟

FEI LUNG GARAGE